大公報

Ta-Kung-Pao

香港 Hong Kong

督印人費彝民

廣州市軍管會登記證新字第八號

中國人民郵政登記認爲新聞紙類 廣東人民郵政管理局執照第十五號

第一萬七千一百三十九號

今日出紙二大張

售港幣一毫五仙（外埠另加郵費）

館址：香港干諾道中一二三號 經理部電話 編輯部電話 電報掛號3778 廣州分館 永漢北259號 電話：10209 11605

干諾道中一二三號有利印務有限公司承印

昨日本報發報時間 香港：五時十九分 總：十九時

談判進入緊要階段
外軍撤退問題是主要癥結
美發言人稱今天可能攤牌

【新華社平壤十九日電】朝鮮停戰談判會議第七次會議，在七月十九日上午十時（朝鮮時間）按時舉行，中午十二時四十分結束。會議中繼續討論了議程問題。第八次會議將在七月二十日上午十時舉行。

【路透社東京十九日電】聯合國軍發言人十九日在前進「和平營」說：明天（二十日）的停戰會議大致將決定談判完全破裂，還是繼續進行。他說：「我們將達成協議，不然，那就意味着不能協議的最後定局了。」

【路透社東京十九日電】李奇微的新聞檢查處長普勒斯頓，曾出席參加十九日開城會議，他說：有一個基本的議程項目，如果能解決的話，「明天便可以解決」。東京一般認爲這個項目與外國軍隊撤離朝鮮有關。普勒斯頓十九日晚在聯合國軍前進營對西方記者說：如果「除去了」現在所爭辯的基本項目，「我們將可得到一個議程。」聯合國軍首席代表喬埃在十九日會議上重申聯合國軍的立場，只能討論軍事性質的問題。聯合國軍認爲：撤退朝鮮外國軍隊是政治問題，而非軍事問題。普勒斯頓說：一件事究竟是軍事問題，抑或是政治問題，雙方可能不能有一致意見。他說：聯合國軍司令部願意以十八日雙方同意的兩個項目作爲停戰會議的全部議程。

【合衆社臨津江和平營十九日電】此間一般相信，但未獲證實：可能使停戰會議破裂或繼續進行的問題，是朝中方面堅持以聯合國軍撤離朝鮮爲停戰協議的一部分。

李奇微的新聞檢查處長普勒斯頓對記者解釋聯合國軍十九日發表的公報說：「兩方的立場都非常堅決，我從來未聽到對同一問題有比今天更多的不同的說法。每一個聲明都和以前一樣或者更加堅決。朝中方面堅持着一個基本項目，今天整天辯論的就是這一項。」

但是，普勒斯頓對記者說，他不願把這個局面叫做僵局。他說：「我們知道，跟共產黨開會是曠日持久的事，我們得再花多一些時間。」普勒斯頓原來曾講過：「我們將達成協議，不然，那就多少是不獲協議的最後定局了。」他說他的話得到了聯合國軍司令部的首肯。聯合國軍司令部副新聞處長那克科爾斯補充普勒斯頓的嚴重聲明說：「我相信明天是一個頂重要的日子。」

【合衆社聯合國軍前進基地十九日電】聯合國軍公報說：聯合國軍與朝中部隊停戰談判代表，已因聯合國軍方面堅持只能討論軍事問題而僵了，第七次會議沒有獲得絲毫進展便宣布休會。該公報說：第七次停戰會議於上午十一時召開，朝鮮人民軍南日將軍首先發言，詢問聯合國軍首席代表對朝中方面提出的議程的意見。喬埃海軍中將重申聯合國軍的立場，堅持只能討論軍事性質的問題。南日將軍接着宣讀一篇聲明，答覆喬埃海軍中將。南日將軍在十八分鐘的發言中，明白表示他們對於所討論的問題的立場不變，其中三分之二時間用在翻譯上。南日將軍發言完畢後，喬埃海軍中將請求退席三十九分鐘，朝中代表團表示同意。退席時間過後，會議續開，討論同一問題。到一時二十二分，全無進展。雙方代表於是同意休會，定於七月二十日星期五上午十時（漢城時間）重開。

【新華社平壤十八日電】本社記者由朝鮮前線認部獲悉：朝鮮停戰談判會議第六次會議在七月十八日上午九時（朝鮮時間）開始，下午二時三十分結束。會議中繼續討論了議程問題。第七次會議預定在七月十九日上午十時舉行。

【合衆社開城十九日電】朝中部隊代表要以一切外國軍隊撤離朝鮮爲停戰的條件之一，但是他們沒有說明聯合國軍和中國志願軍回家後事情又將如何。

不顧大雨疾風危險
李奇微昨飛往朝鮮
在前進基地與喬埃會談

【路透社東京十九日電】李奇微不顧飛行的危險於十九日下午冒着大雨，低雲和疾風，飛到聯合國軍前進基地附近一片泥濘的機場降落，立即坐吉普車去兵營內，與參加開城第七次停戰會議回來的喬埃海軍中將開會。

【合衆社聯合國軍前進基地十九日電】李奇微十九日趕忙從東京飛返朝鮮。而聯合國軍司令部則在開城第七次停戰會議結束後表現出一片滿意的氣氛。

李奇微不過在十七日晚纔飛往東京，從他的回來可以看出第一階段停戰談判的協議也許不遠了。但是，聯合國軍軍官明白表示：他們不願意匆忙成立草率的協議，並且準備和朝鮮方面鬥智，直到獲致一滿意的協議爲止。一聯合國軍軍官說：「我們拿着全部大牌，絕不肯打輸。」聯合國軍軍官們不肯預測要談多久才能商定議程，更不肯預測要多久才能成立休戰協議。

十九日會議在上午十一時（當地時間）開始，中間停頓了二十分鐘，後來又退席半小時，至下午一時三十五分休會，比預期早了數小時。聯合國軍代表團在開始吃過午餐於下午四時回到營地，宣布二十日會議定上午十時開始。

杜魯門無話講

【合衆社華盛頓十九日電】美總統杜魯門十九日拒絕預料開城停戰會議會有什麼結果。杜魯門在記者招待會上被問到他是否預期很快便有決定，他說沒有意見。

雙方記者因避雨 走到一處談起來
朝鮮記者解釋和平的條件

【合衆社開城十九日電】朝中部隊和聯合國軍兩方新聞記者和攝影記者約五十人，走到會議室外有屋頂的陽台去避雨，大家擠在一起，打破彼此間最後的沉默界限，舉行了一次「自由會議」。

平壤勞動報一記者說，他「以新聞從業員」的地位，希望：（一）和平談判在美、朝、合作上獲得成功；（二）如果美國有真誠的願望，朝鮮問題的解決將會獲得成功；（三）停戰是解決其他問題的第一步；（四）一切外國軍隊撤退是停戰所必需的。

【路透社開城十八日電】西方國家與朝中記者均擠入舉行會議的朝鮮營室外面的美麗小花園，他們都同意說，他們沒有一個想有戰爭，但雙方均不承認對方的生活方式會對永久和平有所供獻。

記者們均能彼此自由交談。一個新華社記者是中國記者群中唯一英語純熟的人。他在同僚不斷質問西方記者關於聯軍對戰爭的感想時，擔任繙譯員。他說，中國記者的消息是絕無新聞檢查的，他又說，他們均「極小心地」報道實事，長使錯誤。他解釋說中國記者有專用電台拍發他們的新聞回到中國的辦事處。

一個二十歲名叫張英（譯音）的中國宣傳隊女隊員與任何中國軍隊幾無分別，她穿着綠色軍衣，戴一頂軟頂軍帽，她說，她是由華東來的，她參軍來爭取和平。

美國大老闆 祇任李承晚 禁止要對馬 和約不准簽

【合衆社華盛頓十八日電】權威人士十八日說，美國將斷然拒絕李承晚政府參加簽訂對日和約及收回對馬島的要求。美國的立場將由杜勒斯於十九日下午在國務院中向李承晚政府的大使解釋。美國拒絕李承晚政府參加對日和約會議是根據下列理由：（一）朝鮮人民在第二次世界大戰期間並未正式對日作戰。（二）在戰時，朝鮮事實上仍是日本領土的一部分，並供給日本以一部分軍事力量。（三）美國原堅持主張朝鮮獨立及其他福利，所以在這方面，美國已經足夠代表朝鮮的利益了。

美國官員說，他們認爲李承晚政府對於收回對馬島的要求是「完全不合理的」。他們說，那島上一共約有五萬名日本人，而朝鮮人只有三千至四千。他們說，自從公元五百年以來，朝鮮從未提出對馬島爲朝鮮的領土，所以認爲提出這要求是爲了討價還價，如果讓他們參加商談對日和約，那麼他們就可放棄該要求。但他們強調說，李承晚政府的兩個要求，美國都不同意。

瑞典駐華大使 謁周恩來外長

【新華社北京十八日電】新任瑞典駐華特命全權大使賽德勃隆於今日下午四時赴外交部拜會周恩來部長，商談呈遞國書事宜。在座者尚有歐非司宦鄉司長，交際處王倬如處長。

光華大夏兩校合併
成立華東師範大學
除文理學院學生外餘均轉學

【本報上海十九日專電】華東軍政會教育部根據華東教育建設的需要，並經與光華大學校長廖世承、大夏大學校長歐元懷商洽之後，已於十八日宣佈以該兩校爲基礎合併成立華東師範大學。兩校文學院理學院學生留華東師範大學學習，其他各院系科學生由華東教育部資助轉至有關公立學校求學，兩校教職員一律留用，部份教員隨同所屬系科轉至他校工作。

李承晚幫的醜事
二百萬美元貪污案收場
「副總統」辭職五人處死
正副「國防部長」「參謀長」都下台

【路透社大邱十九日電】李承晚政府的軍事法庭，十九日將五個李承晚政府國防兵團的高級官員判處死刑。罪名是侵吞政府基金二百萬美元，並虐待在國防兵團受訓的六十九萬人。

在裁判這五個人之前，有關國防兵團內部長侵吞公款及受訓者死亡事件已公開了，結果是「副總統」李始榮辭職，「國防部長」申性模，「國防部副部長」張暻均（譯音）及李承晚軍參謀長丁一權均被解除職務。

美國防部報告 傷亡已近八萬

【合衆社華盛頓十八日電】據美國國防部十八日說：截至七月十三日止，美軍在朝鮮的傷亡人數共計七萬九千一百三十九人，較上週的總數增加了四百一十三人。這是美國防部自去年八月七日開始公布美軍傷亡人數以來，傷亡人數最少的一週。

【路透社釜山十九日電】據李承晚政府發言人十九日對路透社記者說：聯合國官員曾通知李承晚政府制止反對在三八線上停戰的示威遊行。

談判以前二十天內
美李軍又折兵兩萬
二百廿五架飛機被擊落擊傷
此次越三八線損失逾七萬人

【本報廣州十九日電話】中央人民廣播電台廣播朝鮮前線十九日息：新華社記者報道：朝鮮人民軍和中國人民志願軍在北緯三十八度線以北地區繼續阻擊敵軍，使敵軍遭受慘重損失。從六月二十六日到七月十日，朝、中人民軍隊一共殲敵一萬四千多名，在這十五天中，朝、中人民部隊的對空射擊也陸續獲得輝煌戰果，在前線和後方一共打落打傷敵機一百七十九架。

【本報廣州十九日電話】中央人民廣播電台廣播朝鮮前線十九日息：新華社特派記者報道：在六月份的最後十天中，美國侵略軍連續發動了比以前十天更爲激烈的進攻。敵軍在六月二十三日開始向長湍以北解龍山、翠薇山一線進攻，二十四日開始向金化東北鶴雄山高地進攻，二十二日開始向漣川以北和西北山區進攻，二十二日開始向金城以南和東南地區進攻。朝中人民軍隊對進犯敵軍進行了堅強而有效的抗擊，給予敵軍以大量殺傷。據六月二十一日到二十五日的統計，朝、中人民軍隊在五天內又打死打傷活捉美軍一千一百五十多名，李偽軍三千九百二十多名。在同一期間內，朝、中人民軍隊並在戰區上空打落敵機三十架，打傷敵機十六架。

自從五月下旬美國侵略軍第三次侵越三八線以後，到六月二十五日爲止，美國侵略軍和李偽軍被殲已達五萬七千一百多人。

任弼時安葬八寶山
劉少奇朱德周恩來等執紼

【新華社北京十八日電】中國共產黨中央委員會委員、中央書記處書記、中央政治局委員、中央人民政府委員任弼時同志的靈柩，在七月十八日在北京西郊八寶山人民公墓安葬。前往執紼的有中國共產黨中央委員會委員劉少奇、周恩來、朱德、董必武、彭眞、李富春、李立三、蔡暢、陸定一、聶榮臻、吳玉章、陳雲、薄一波、廖承志、王稼祥、陳伯達、候補中央委員鄧穎超、程子華、李葆華、滕代遠、陳郁、呂正操、羅瑞卿、王從吾、劉瀾濤及其他高級幹部，和任弼時同志家屬陳琮英、任遠征、任遠芳、任遠遠等，共二百餘人。任弼時同志靈柩在十八日早晨七時開始。在奏樂起靈後，由人民公墓殯儀車運送到墓地，道路兩旁肅立着候靈的戰士，墓地四週，佈滿了花圈。七時半靈柩下降墓穴。劉少奇同志代表中國共產黨中央委員會向任弼時同志靈柩獻了花圈。隨後，全體送葬者向任弼時同志靈柩致敬，樂隊奏國際歌。

治淮首期工程即完工
淮河流域小麥已全部豐收
蘇北皖北今夏均可保安全
水利部長傅作義答記者問

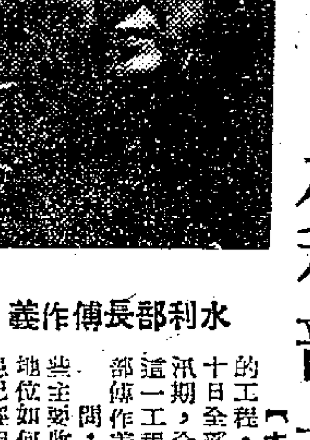

水利部長傅作義

【本報訊】新華社北京十八日電：今年治淮工程中的關鍵性的工程，控制淮河幹流洪水的潤河集分水閘工程，可望於本月二十日全部完工，至此，第一期治淮工程即告完成。現在淮河已入汛期，全部工程即將受到今年洪水的考驗。新華社記者爲此特就這一工程的情況和今年淮河防汛中應注意的問題，訪問中央水利部傅作義部長，傅部長對記者的問題答覆如下：

問：治淮的第一期工程即將基本完成，請告這一期工程有那些主要收穫和經驗？第一期工程的進行與完工，對於淮河兩岸人民戰勝災患已經起的和將要起的效益如何？

答：由於毛主席對於人民的慈愛，治淮工程在一九五〇年淮河流域發生水災以後就立即開始進行。根據中央人民政府政務院的決定，在一九五一年便要避免再發生這樣嚴重的水災，一九五一年春季便要能夠保證麥收。當時有許多人抱着極大的懷疑，認爲如此艱巨的任務，在這樣短促的時間內是不可能完成的，但是因爲各級人民政府的工作幹部及全體民工的積極努力，和有關部門的大力配合，這一工程現在即將勝利地完成了。在工程進行當中，動員民工人數最多時達二百二十萬人；爲趕運糧食和工程所需的物料，只皖北一區即動員各種船隻達八千三百十四艘，車輛七千四百三十八輛。參加組織動員、工程領導和查勘測量的行政和技術幹部共三萬人。這些組織工作和領導工作的經驗，都是很寶貴的。尤其是建築洪河上游的石漫灘水庫和潤河集巨大的分水閘工程的成功，在目前我國還缺乏這類經驗的情況下，對全國水利工程界有大教育意義。

治淮工程的計劃是以防洪爲主，結合着灌溉、航運等多目標的流域開發計劃。周總理指示要在五年以內完全免除淮河的水患，現在估計，僅就防洪工程而言，時間可能稍爲提早。今年完成的第一期工程，則是防洪工程中的一部分。當然，在這些工程的規劃中已經照顧到將來舉辦灌溉和航運工程的需要。

關於治淮工程的效益，可以分成幾方面來說。首先就救災方面來說，因爲治淮工程在一九五〇年大水之後立即開始，並且是用以工代賑的方式進行的，再配合上當地人民政府領導的生產救災運動，淮河流域受災的群衆已經完全度過了災荒，實現了中央人民政府「不許餓死一人」的號召。其次就保證麥收的任務來說，今年淮河流域的小麥已經全部豐收。除去今年淮河流域春雨不十分大以外，主要的原因是去年秋季淮河流域各地都進行了排水搶種的工作，去年冬季和今年春季又進行了淮河支流的疏浚工程和部分地區的濟流工程。至於對第一期工程的防洪效益的估計，在上中下游統籌兼顧的原則下，上游方面，主要是做蓄水工程，但是完成全部蓄水庫工程，需要較長的時間，同時，爲了照顧中下游，今年對於上游河道的整理也還不能放手進行，所以今夏如果遇到一九五〇年同樣的洪水時，河南的水災可以減輕，但是問題還未得到基本的解決。中游皖北方面，今年的工程是著重城西湖一帶蓄洪七十二億多立方公尺以外，還做了些疏浚工程，估計可以做到「小雨免災，大雨減災」。如果遇到一九五〇年同樣的洪水，皖北潁河以東，渦河以西，以及淮河北岸的廣大地區，淮河幹河及支流的堤防可以保證不潰決。這帶地區的內澇問題也已得到部份解決，可以保證秋收。蚌埠市區和淮南煤礦所在的區域也可保證遇一九五〇年同樣洪水時不致成災。至於淮河南岸與山區之間的狹長地帶，如遇特大洪水時，還須用以調節淮河幹流水量；渦河以東的淮河北岸地區，由於淮河支流與這帶地區內的水排洩問題，今年還沒有完全解決，上兩個地區如果遇到一九五〇年同樣的洪水，還可能發生災害的。不過，由於上中游蓄水的關係，水災一定可以減輕。下游方面，淮河洪水經過上中游的控制攔蓄以後，今年如遇一九五〇年同樣的洪水時，估計中游（淮水出洪澤湖入高寶湖的口子）的最大水量，可不超過八千五百多立方公尺，同時運河的堤防在今春已能大力整修了，故今夏蘇北可以保證安全。

不過，爲了應付萬一發生意料之外的惡劣情況，例如長江與淮河同時發生非常大的洪水，淮河受江水頂托（這是幾十年來不一遇的特殊情況）等，也可能開放裏運河歸海壩。

視察治淮 四點觀感

問：請談談你這次視察治淮工程的觀感。

答：我在今年四五月間到淮河視察，從上游山地到入江尾閭，考察了全部工程。最使我感動的有幾件事情：首先是土地改革以後，農民政治覺悟的普遍提高，和他們對於共產黨與人民政府的熱烈擁護。這不但是治淮工程所以能夠迅速完成的主要條件，同時也是一切建設事業發展的有利基礎。其次是各級人民政府工作幹部在群衆當中堅強無比的領導作用。許多行政幹部從去年搶救水災起就參加了這一工作，不但在群衆中有很高的威信，並且經過長期與群衆的相處，對水利業務也相當熟悉。第三是蘇聯專家的協助和我國科學技術工作人員的迅速的進步。中央水利部蘇聯專家布可夫同志，曾參加全部治淮工程的設計工作，提供了寶貴的意見，並親自主持了潤河集分水閘的設計工作。我國技術人員認識到治淮工程的偉大與重要，並接受蘇聯先進的經驗，也獲得迅速的進步。最後和最重要的一點感想，是毛主席偉大的決心，和英明的領導。毛主席的決心，堅決了淮河流域人民治淮度荒的信念，動員起全國有關部門拿出最大的力量支援治淮工程。毛主席的決心使全體參加治淮的幹部、民工，忘餐廢寢，爲爭取提高效率改進技術而鬥爭。尤其是由於長期封建統治的結果，淮河流域上中下游從來存在着難以調解的利害的矛盾，但在毛主席的領導下，上中下游密切合作，一切歷史上難以解決的問題，現在都迎刃而解了。第一期治淮工程的勝利完成，和今後工作的繼續前進，都是有分不開的關係的。

河南柞蠶豐收
可繅絲六千五百擔
是作飛機翼降落傘的原料

【新華社開封十九日電】河南省柞蠶普遍豐收。據該省各柞蠶地區的初步統計，今春共收穫蠶繭七億七千五百餘萬粒，可繅絲六千五百市擔。

河南省是我國三大柞蠶產區之一（其餘兩個柞蠶產區是遼東和山東），產區分佈於魯山、南召、鎮平等十五縣。所產蠶絲爲近代工業重要原料，除可製作飛機翼、汽船囊、降落傘及橡膠輪帶內布等外，還可做窗帘、衣料。該省柞蠶業的最盛時期爲一九一六至一九三〇年，年產蠶絲達一萬七千市擔，不僅暢銷國內，且大量外銷。抗日戰爭爆發後，因日寇及國民黨匪幫極度摧殘，該省柞蠶業被摧殘殆盡。解放後，河南省人民政府採取了各種有效措施，積極扶持，柞蠶業始逐漸恢復。

我們偉大的祖國

爲了爭取明年的麥子繼續豐收，各地農民很重視選擇麥種。中央人民政府派了許多農業幹部下鄉，幫助農民做選種工作。這是北京農業科學研究所的工作人員在京郊梁家店協助農民在田間選種的情形。

朝鮮戰爭即或停止
美續以南朝鮮爲基地
布萊德雷已有訓令給李奇微
把戰爭物資武器彈藥都就地隱藏

【新華社北京十九日電】電通社馬尼拉十六日電：美國不管將來在朝鮮是不是停戰，它將繼續將南朝鮮作爲美國遠東軍事基地體系中的一個主要陸軍基地。電通社記者從馬尼拉的一個美國高級人士獲悉：美國陸軍部副部長亞力山大本月初訪問日本和朝鮮時，曾把這個決定通知遠東美軍總司令李奇微和第八軍軍長范佛里特。亞力山大在他與李奇微和范佛里特舉行的會議上，曾把國防部長馬歇爾和參謀長聯席會議主席布萊德雷的一件訓令交給李奇微和范佛里特。這個訓令是規定一旦朝鮮戰爭停止聯合國軍將領要負擔的任務。訓令規定：聯合國軍將被用來建築軍事倉庫、公路、鐵路和修建飛機場、跑道、海港及營房等。訓令指示：要把這些設備建築得很好，以使目前在聯合國軍手中的所有戰爭物資、武器及彈藥供應品都能留在朝鮮，好好地隱藏起來。

縱橫談

誠意的考驗

昨天的開城會議，據說毫無進展，因而很早就結束了。會議的癥結，據說還是在於外國軍隊撤出朝鮮的問題。

關於這一點，南日將軍的原來建議，其實是非常原則化的。他只建議外國軍隊在盡可能短的時期內撤兵，並沒有規定撤兵的一定期限，也沒有規定撤兵的具體步驟和辦法。

顯然地，南日將軍的原意是先決定這一原則；一切具體辦法則不妨在停戰實現之後再從長計議。但美方則連這一原則都不肯談。

我們昨天已指出，外國軍隊撤出朝鮮，不但可以保證戰火之不再爆發，而且也替他日和平解決朝鮮問題奠定必要的基礎。如果在這一問題的具體實施辦法上，雙方發生歧見，那還是可以想像的；而美國現在竟連這一原則都不肯談，則可見美國還是想把停戰作爲拖延的另一辦法，既無誠意保證停戰之長期化，更無意來和平解決朝鮮問題。

樂觀的一面

這一癥結固然相當嚴重，但如果認爲它會因此而使會議破裂，那也就未免太悲觀了。

在現在舉行的開城會議中，還是有其樂觀的一面的，即拋開最終目標不談，雙方至少都是想停戰的。

朝中部隊方面一貫主張和平解決朝鮮問題的；現在，停戰是和平解決朝鮮問題的必要的第一步，所以將以全力爲停戰而奮鬥。美方並不想和平解決朝鮮問題，但經過一年來的戰爭，已打得走頭無路了，也想停戰；即使可能只想一個暫時的停戰，這個暫時也不會太短；因爲太短期的停戰，決不能使今天的局勢有多大變化的。

在這一個雙方異同的基礎上，想來還是有可以覓出一個實現停戰的道路的。

英國的讓步

美國在西班牙的活動，至少已使英國在另一個區域中作了讓步。以前英國是反對希臘土耳其和希臘參加北大西洋集團的，現在已完全同意了。

艾森豪威爾和其他美國將領在西歐的活動，雖然不能說是處處碰壁，但也至少是非常失望的；最近美國參議員考察團遊歐返美，即透露了這一方面的失望。

美國組織侵略集團，本來是愈大愈好，所以一直想把西、土、希等國拉進來；在西歐受了挫折之後，拉這幾國的心也就更切。歐洲國家反對把土、希兩國拉進來，是怕減少了他們自己所可獲取的「美援」；此外，英國還另有一種考慮。中東一帶，一向是英國的勢力範圍，土、希直接參加了北大西洋集團，英國的勢力可能因而削弱。

弗朗哥和民主

至於歐洲反對西班牙參加北大西洋集團，則另有理由。西班牙的弗朗哥政權是個徹頭徹尾的法西斯政權，爲西歐各國人民所一向痛恨；在西班牙內戰時期，西歐各國便有不少人參加志願軍，協助西班牙政府軍對弗朗哥作戰。西歐各國政府推行美國的擴軍政策，是一直在「保衞民主自由」的口號下進行的。這個口號雖已用得破爛不堪了，但多少還能騙一部分人。現在，如果出名的反民主反自由的弗朗哥也被邀參加「保衞民主自由」，則這個口號只有最後完全破產了。

西歐各國政府推動備戰政策已够困難了；這一口號完全破產之後，則其困難就尤更甚於上青天了。

但是，美國把戰爭看作它最後一場的大賭博，本來就是一件冒險的事；因此，無論西歐各國如何哀求，英國如何讓步，而美國却好少理，不顧一切地和弗朗哥商談建立軍事同盟了。

和平與「催眠」

杜魯門、艾奇遜之流一直在高呼自由交換消息，促進東西人民彼此了解；但當蘇聯出了一種英文的「新聞」半月刊，以增進蘇聯人民和英美人民之間的了解時，艾奇遜却發了慌，大叫「當心催眠」。

對於這種雜誌的內容如何，他一句話也說不出來；他只能說，小心啊！這種雜誌是專爲給外國人看的，是「有目的」的。

昨天莫斯科電訊，蘇聯各報轉載該雜誌中塔爾勒教授文章的全文，所謂「專爲給外國人看的」這一點，已完全不能成立了。至於說到「有目的」，那就更可笑了；誰做件事會沒有一個目的呢？問題只在於這一目的是好是壞。

蘇聯的「新聞」半月刊的目的便是要促進蘇聯和英美人民間的彼此了解，從而促進世界和平。除非艾奇遜希望國際間不了解，希望戰爭；否則，這個目的又有什麼可非議的呢？

社評

征服自然大敵　迎接建設高潮

——廣東當前防洪救災運動的積極意義

廣東全省正在展開一個運動，號召全省人民，在勝利的基礎上，結合當前徹底消滅封建階級的歷史任務，爲根絕洪水災害，發展城鄉生產，繁榮經濟而鬥爭。

這是一個具有積極意義的運動，一個值得廣東三千萬人民，包括在海外的僑胞，全力以赴的運動。在廣東解放以前，在反動統治下，省內年年鬧水災，時時呼籲救助。呼籲者把救災當作例行公事，甚至作爲乘機刮削的機會；捐助者把救災當作應酬手段，頂多也不過作爲普通慈善舉動，使災民得到一些接濟；但是，這一次的防洪救災，在人民政府的領導下，具有積極的建設意義，它的性質與過去的所謂救災顯然不大相同。大家都可以看到，這次的防洪救災，是征服自然敵人，發展水利建設，保障農業生產，促進經濟繁榮的重大措施。在贊助這一措施的人們來說，這不僅是從事什麼慈善事業，而是符合每個中國人民自己的要求，擁護國家建設，爭取經濟繁榮的舉動。這是光榮的愛國舉動。

洪水——這自然敵人，是人力可以征服的。在反動統治時期，全國由黃河而長江而珠江，沒有一個水系不年年作祟，使千千萬萬人民遭殃，原因是那時的腐敗政權把河堤水利置之不修，偶然枝節小修一番，也不過藉此搜刮剝削；等到潰軍在大陸各地潰敗時，更不惜把許多河堤炸毀。人民坐受災禍，連抵抗的能力都沒有了，更談不到去征服它。

大陸解放後，人民翻了身，在人民政府領導下，情形已大大不同。人民發揮了本身的力量，在全國掀起了水利建設的高潮，年來根治淮河，導黃入衛的偉大工程，動員之衆，進行之速，不但鼓舞了全國人心，也震驚了舉世視聽。尤其值得興奮的是，淮河的水利建設，立竿見影，過去是災區的淮河兩岸，現在已經小麥豐收了。

珠江各水系過去爲害，原不下於黃淮各河。自一九一二年以迄一九四九年解放時止，重大的水災就有十次，如一九一五、一九四七等年的災情，令人想起來猶有餘悸。廣東省人民政府一成立，即展開堵口修堤急賑等工作。到一九五〇年，大力興修水利，共完成堤工土方五百七十二萬立方公尺，草皮十七萬七千平方公尺，石方六萬四千立方公尺，打樁四萬一千根，修建涵洞水閘八座，保障了農田四百八十八萬八千畝的生產安全。今年一方面由珠江水利工程總局在大江方面作重點整理堤系修建涵閘，普遍培修各江堤圍；同時又由省水利局和各級人民政府主持下，廣泛發動人民培修較小河流的堤圍涵洞，初步的統計，已完成土方一千二百萬立方公尺，另建大小涵洞水閘達十座。除人民自籌經費外，省人民政府所撥經費，共值大米五千多萬斤。

政府對於根絕洪患，是有整個計劃的。例如對於幾個重要堤圍，決定科學的有重點的加以修固，不只對高要的金東西圍，新江大圍；清遠的清西圍和石角圍；東莞的獨州橫山等堤圍；三水的蘆苞水閘；惠陽的馬鞍圍平譚圍等，加強培修；而且要把珠江三角洲所有的大圍小圍，有計劃的聯繫起來，構成一條堅固的障水大堤。據工程人員初步的規劃統計，要加強的主要幹堤，約一千二百多公里長，土方約四千五百萬立方公尺，草皮二千二百五十萬平方公尺，修建主要涵閘一四六座，尚有稽石壩岸拱水壩及結合一部分整治河道的工程。這個工程範圍，包括廣州外圍及高要、四會、高明、鶴山、新會、中山、清遠、三水、南海、順德、番禺、惠陽、博羅、增城、東莞、興寧、潮安和高雷區等縣。全部工程的修建費，約需大米四億五千萬斤；這一套計劃完成後，珠江各水系從此不再成災，不特人民不會再受到災害，而且一勞永逸地保障了農業的生產與經濟的發展。

這個計劃是偉大的，所需的經費不少，在國家財政還未十分充裕時，自不應單靠政府來籌措。爲了征服數百年來害人不淺的這一個自然大敵，爲了確保廣大城鄉人民的生產與安全，爲了奠定農業生產大發展的基礎，迎接全國經濟建設的高潮，每一個中國人，尤其是家鄉所在的廣東人民，對於這一個重大的防洪救災發展生產的運動，實在有應盡的責任，決不能坐視。

據水文紀錄，廣東十年便有一次洪水，今年適逢其時，而且太陽出現黑點，雨水必多。在有關當局領導下，今年第一次洪水是安全度過了，但爲防止第二、三次洪水的來臨，各種工作不能不加緊加速進行。現在廣東人民防洪救災籌募委員會除在省內積極推展籌募工作外，並已向港澳同胞及海外僑胞社團發出呼籲，希望「對於這次防洪救災的根治辦法，珠江系水利工程建設大計，定能發動更熱烈的贊助，爲祖國人民福利事業而源源輸將」。

祖國同胞所最關切的，尤其是這一個關係家鄉生產繁榮的大建設，是每一個中國同胞所最關切的，自然樂觀厥成，毫無保留地加以贊助。過去曾通過慈善事業，大家尚不肯後人，何況對於這一有積極深長意義，具有重大建設性的運動，豈有不爭先盡力之理？

在各地同胞僑胞對於這一號召的反應上，我們深信可以看到中國人對祖國熱愛的充分表現！

中南區早稻普遍豐收

江西湖南兩省即可全面收割

農民們紛組護收隊保衛夏收

粵省新米已經登場夏荒度過

【新華社漢口十九日電】中南區各省早稻普告豐收。湖南、江西兩省早稻已經成熟，穀粒飽滿。江西省部分地區的早稻，每畝最高產量估計可收三百五十斤，最低也有二百斤。湖南省瀏陽、醴陵等縣早稻收成，一般可比去年增產百分之二十。本月下旬，上述兩省早稻即可全面收割。各地農民已普遍組織了護收隊，保衛夏收。

廣東、廣西兩省自六月下旬即陸續收割早稻。廣西省賓陽等縣每畝比常年產量多收三十斤至五十斤。廣東省的新米已經上市，農村中曾一度發生的夏荒，已安然度過。

【汕頭通訊】潮陽各地農民在退租退押運動中取得巨大成績後，又逢好年成，正歡愉地進行夏收夏耕工作，人人快樂，家家忙碌，農村一片歡樂景象。

全縣各地除沿海部份地區（二、三區）需四五天後開始夏收外，四、五、六、八、九、十等區自七月三日起已紛紛進行收割，田野中稻穗金黃，農民匆忙來去，歌唱着好年情。如六區早稻豐收，爲三年來所未有。谷饒鄉上田可收八石五斗，中田可收六石，最壞亦可收成三石五斗。和練鄉往年受鹹水災害，早多無收成，只種晚多一季，今年開了灣，導來淡水，種二多，還有五石至六石收成。人民政府爲了保證今年豐收增產，於一九五〇年冬期利用農閒間隙，發動羣衆八十萬零六百零七人，大力興修水利，建築蓄水庫六個，開濬灌溉溝二百四十一條，疏浚舊溝三百四十八條，修築黃公堤等堤壆六十九處，增加灌溉面積九萬三千四百一十畝，排水面積三萬六千二百四十一畝，僅七區沙隴建築小龍溪蓄水庫，受益水田即達一萬畝。如當四月底螟蛾發生猖獗時，又及時地動員全縣農民，大力撲滅螟害，僅四區港頭鄉即捕殺螟蛾十五萬個，保障夏收豐盛。而且當「四、九、五月鬧食沙」，春荒嚴重時，及時地帶領農民，展開大規模的退租退押運動，取得大批果實，人民政府又發放了十七萬市斤救濟糧，基本上解決農民生活困難，大大地刺激了農民的生產情緒，加工施肥，獲得了春季大豐收。

北京的女青年郵遞員

市協商委會向市府建議

穗市中華路改名解放路

建廣州起義烈士紀念碑

該會並擬組織土改參觀團

【本報廣州十九日電話】廣州市第四屆協商委員會十八日下午在市府會議室舉行第三次會議，到會委員廿五人，人民政協全國委員吳奇偉亦應邀出席，會議由朱光副主席主持。會議討論並通過下列事項，建議市人民政府辦理：（一）爲紀念人民解放軍的不朽功績，將廣州中華路改稱「解放路」（一九五〇年十月十四日中國人民解放軍解放廣州時，最先經由該路進入穗市），並於「八一」建軍節舉行命名典禮；（二）建立一九二七年廣州起義死難烈士紀念碑。

會議又通過擬在最近期內與廣東省協商委員會共同組織土地改革參觀團。

提高全體戰士健康水平

號召衛生人員入軍工作

政務院公布「關於充實國防建設中的衛生人員的決定」

【新華社北京十八日電】中央人民政府政務院頃以命令公布了「關於充實國防建設中的衛生人員的決定」，全文如下：

關於充實國防建設中的衛生人員的決定

（一九五一年七月十三日經政務院第九十三次政務會議批准）

我人民解放軍全體將士，在解放全國保衛國土的長期艱苦鬥爭中，有着無上光榮和卓越的功勳，對於他們的健康生活，必須予以充分的保障，尤其在目前爲了適應加速國防建設、建立現代化的海陸空軍的需要，更應大力充實國防建設中的衛生人員，以加強軍隊衛生工作，提高全體軍隊成員的健康水平。在充實國防建設中的衛生人員時，並應積極設法使一般人民中的保健工作不致受到大的影響。爲此特作決定如下：

（一）各級人民政府、各民主黨派、各人民團體，尤其衛生團體與衛生工會應積極號召當地公立衛生機關中的及私人開業的衛生人員，在自願的基礎上，踴躍參加國防建設中的衛生工作。這種號召必須結合愛國主義的思想教育，使全國衛生人員深切認識加強國防建設的重要意義以及衛生事業面向工農兵的正確方針，確認參加國防建設中的衛生工作是衛國保家的光榮任務。在進行此項工作時，應避免和防止強迫命令的傾向。

（二）公私衛生人員，其自願參加國防軍服務者，對於他們的薪金待遇應予以適當的提揚，在國防軍服務一定時期應予以進修的機會，提高其業務水平。

（三）公立衛生機關中的一部分衛生人員參加國防建設以後，對於公立衛生機關，必須作適當的人員補充，爲此，並應號召私人開業的衛生人員，在自願的基礎上，以全部或一部分時間參加公立衛生機關的工作。同時爲了使社會的整個保健工作不受影響，對於因實際困難不能參加國防建設或公立衛生機關的私人開業的衛生人員，可由各地衛生行政機關適當地協助他們，在自願基礎上，參加或組織公私聯合的或私人聯合的醫療機構，使他們能發揮更大的工作效能。其具體辦法由中央人民政府衛生部另訂之。

（四）全國中級以上公私立醫藥院校畢業生的工作，應由政府統一分配，在分配工作時，應首先照顧國防建設的需要。

海南行政公署接管福音醫院

併入海南人民醫院

【海口通訊】海南行政公署，經於六月底正式發出接管福音醫院的命令，當即由海南人民醫院院長梁文壎前往接管，茲由七月一日起將該院合併於海南人民醫院。

福音醫院名義上係屬美國在我國境內的財產，實際上卻是中國人民自己建設起來的醫院，該院開辦至今六十多年來，美國在該院的主持者利用宗教的掩蔽的偽善面孔向海南人民發動四次「捐款」，共掠奪了海南人民不下四萬元銀元以上，所有整個醫院的建築物，當時就是用這些掠奪自海南人民的財產建築起來的。而美帝國幾十年來就把這些掠奪自海南人民的財產據爲己有，再而利用這醫院進行奴役與剝削海南人民。平時在醫院裏，中國人沒有權利去過問任何事情，所有一切都由所謂「西差會」的幾個美國人操縱着。

自政務院管制美國在我國財產及凍結美國在我國一切公私存款的命令，和關於處理接受美國津貼的文化教育救濟機關及宗教團體的方針的決定公布後，該院經由人民政府將其管制，自管制以後，該院職工莫不希望該院早日完全擺脫美帝國主義的關係，於今年四月間曾呈請人民政府正式將其接管；現經海南行政公署批准。

爲防洪救災發展生產而努力

陳國泉

廣東地理形勢較諸西南各省爲低，又因向來水利不修，河道淤淺，每遇雨季洪水滿急時，則洪水爲患，不能幸免。尤其在蔣匪幫統治時期，由於他們一貫貪污腐化，只知搜刮，置民生福利於不顧，什麼建設費，救濟費皆爲他們所吞沒，遇有水災，更必藉口捐款，以達到其斂財的目的，廣大人民從節衣縮食所籌集起來的捐款，徒然滿足了他們乘機中飽私囊的目的，而洪水依然爲患，人民痛苦依然存在，這種沉痛可恨的事實，凡我廣東人民及海外華僑，實屬人盡皆知之事。

自從廣東解放以來，在人民政府領導之下，年來雖有洪水，亦不致演成巨災，這完全由於政府的領導正確，工作認真，與各階層人民熱烈擁護政府的號召，積極於疏浚河道、築山塘、修水閘、加強搶修各縣堤圍等工作成績，所以今春的洪水爲災，亦能安然渡過，從這一個事實，已足以充分證明了人民政府確確實實是爲人民服務，爲人民謀福利的政府，而廣大人民的政治覺悟提高了，團結力量也加強了。

當五月廿二日省市協商委員會召開廣東人民防洪救災籌募會議時，我本人被邀參加，對廣東省人民政府這個偉大而正確的號召，極力贊同，並爲熱烈擁護這號召，特捐出一千萬元向廣州市工商界挑戰，以求完成偉大任務。但有些人說：現在未有災害，何必籌募？這種說法是完全錯誤的，不對的。首先我們廣東洪災須要每年過了農曆七月以後，才算真正的渡過危險，而且我們救濟的目的，並不是必待災成以後，餓死人然後救濟，這樣只不過是救濟的消極作用而已，我們必須防患於未然，俗語說「毋臨渴而掘井，宜未雨而綢繆」，這才是真正救濟之道。可是又有人說：我們籌足了防洪救災的款項，到舊曆七月後無水災又如何呢？這一點我們既然認識了救濟之道，在乎防患於未然的道理，人民政府決不會浪費人民的血汗的，今年的水災總算能渡過了，然而爲了明年，後年與永遠的將來徹底根除水災計，我們的真正治本清源辦法，須得需要巨大的款項來用於疏浚各江河道，與乎築山塘，修水閘等等的根除水患的巨大工程，這是遠勝於年年浪費人力物力來築圍的那種治標辦法的。當我們能根除了水患以後，廣大的農民耕作，便不再受洪災的破壞，而能夠積極地努力生產，工商業貿易亦因之而繁榮起來。在這個抗美援朝保家衛國的偉大號召下，我們更必須踴躍地，要支持前方首先要在後方有效率地搞好生產。現在我本人謹向大家呼籲：我們要熱烈而徹底地實踐我們的愛國公約，積極完成我們人民，在這個偉大時代所應盡的使命，積極爲防洪救災發展生產而積極努力。

朝鮮訪華團離南京赴津

曾在寧參觀工人文化宮

【新華社南京十九日電】朝鮮人民訪華代表團及藝術團於十八日夜由南京乘車赴天津。到車站歡送的有南京市抗美援朝分會主席金善寶、南京市各界人民代表會議協商委員會副主席江渭清、以及各民主黨派地方組織、羣衆團體、各界代表等共三百餘人。

該代表團在南京的四天訪問當中，曾參觀工人文化宮、工人醫院、及南京大學等文化教育團體，並曾分別對職工、青年、婦女、文教界等二萬餘人作了報告，控訴美帝國主義在朝鮮的暴行，介紹朝鮮人民反抗侵略鬥爭的事蹟。朝鮮人民藝術團曾向南京市各界演出音樂與舞蹈三場，受到各界人民的熱烈歡迎。該代表團於十八日下午邀請中國人民志願軍在南京的家屬代表舉行座談會，對偉大的中國人民志願軍的親人們表示衷心感謝與慰問。南京市各界人民團體在代表團臨行之前曾舉行酒會送行。

塘沽永利碱廠厲行愛國公約

產量增加甚多

工人「工別」問題解決

【本報天津十九日專電】塘沽私營永利碱廠通過愛國公約運動，改進生產管理，創造了建廠卅餘年未有的最高日產量。在勞資雙方努力下，解決了該廠存在着最複雜的六百多名工人的「工別」問題，經過勞資雙方多次協商，在六月份獲得協議，一百五十一名臨時工、特殊工和四百九十六名非正式計件工，全部改爲正式工，全廠生產情緒因而大爲提高。其次，該廠歷年來存在着嚴重的安全衛生問題，也得到了初步解決。此外在執行愛國公約中，並訂立了定額和獎勵制度。

高要出現打虎英雄

楊和力斃白額虎

手腿受傷現在廣州醫治

【廣州通訊】高要縣第四區富廊村，出現了一隻吊睛白額虎，體重三百多斤，它在早和傍晚時分，常常跑到村裏拉豬抓狗，曾咬傷了一對在田裏做工的青年夫婦，拖去了一個牧牛童子，富廊村的老百姓常常提心吊膽，一兩個人，不敢到田裏去做工，成了富廊村及附近的一個大患。

六月廿三日清晨，那隻大蟲又來了，在村子土牆外叢林間來往徘徊不去，村裏的人都驚避進屋裏，不敢出來。當時有兩個膽大的鄉民，跑到梯崗鄉去報告，找土改工作隊設法捕捉。他們在路上碰見了土改工作隊隊長楊和，楊和聽了老百姓的報告，很替老百姓焦急，他心裏想：「解放軍是人民的隊伍，應該爲人民解除痛苦，兇惡的敵人打倒了，難道還害怕一隻大蟲嗎？」（按：楊和是黑龍江省北安縣人，他參加中國人民解放軍後，從東北一直打到海南，得過兩個大功一個小功。今夏，參加土改工作，被派到高要縣去。）

一聲號令　七槍齊發

他們帶着鄉人到區政府去報告，區長派了七個工作隊員，大家攜了一挺衝鋒機、七枝步槍，跟他一同前去打虎。爲了早點解除富廊村的虎患威脅，他們連飯也不吃，匆匆的趕到富廊村去。走近村子的時候，遠遠看見那隻斑斕猛虎，正在樹林邊一尺高的草叢裏蹲着。楊和看了，立刻指揮全體人員，從老虎背後作包圍狀，逐步向老虎接近，跟蹤，一聲號令，七槍齊發，擊中了老虎背部和臀部。老虎受傷後，大吼一聲，躍起七八尺高，竄進草叢裏隱伏。楊和心想，虎受傷後，一會兒一定會竄出逃跑的。

引吭長嘯　撲向楊和

他立刻佈置各人埋伏，等待老虎逃跑時起而襲擊，不料那大虎突然從草叢裏一聲長嘯，便箭似的衝出，正朝着楊和身上撲來，當時來勢太猛，楊和不及放槍，也不及閃避，老虎已撲到身邊，一口咬傷了左腿，同時左手背也給老虎前爪抓着，另一個虎爪，正想搭上楊和的肩膊，楊和用盡生平之力，奮勇一掙，猛不可擋，衆之那老虎因臂背受傷，站立不牢，倒在地上，但那大蟲也死力掙扎，就地一滾，跳躍而起，把兩隻前爪搭上楊和的肩膊，一張血口就要咬他的咽喉。

揪住虎頸　死命搏鬥

正當這千鈞一髮之際，楊和一閃身便以一雙鐵手揪着老虎的頸皮，緊扣它的喉嚨，互相死命搏鬥了幾分鐘後，那老虎終因受傷支持不住，倒在地上。楊和氣力也將用完，跟着也倒下地去。他一面大聲叫喚同伴趕到瞄準射擊，那老虎再度中槍後，還在地上掙扎，楊和也拔出手槍，連向虎頭轟擊三槍，登時就把那斑斕猛虎打死了。楊和的左腿也被咬了幾個傷口，左手被抓傷了五個深孔，流得滿身鮮血，加以抱緊虎喉支持了八分多鐘時間，全身氣力出盡，他也倒在地上再不能動彈了。

農夫農婦　殷勤裹傷

同伴們見那老虎被打死了，連忙上前替他裹傷。那時候，全個富廊村的老百姓都跑了出來，歡天喜地的奔走相告，婦女們爭着搬床板裝擔架，鋪被褥，做床墊，要把這打虎英雄抬去救治。這種偉大而真摯的友情，使楊和感動得流下淚來。但他看見農民生活艱苦，一張被褥不易得來，如果染了血污，不是太糟蹋了農民的嗎？他婉言推卻了，那些老百姓很感激，說：「楊同志，你替我們在地上除了大害，我們永遠不會忘記你的，污了一張被子算得什麼，沒有被褥墊，傷口容易碰痛，我們心裏很不安。」一婦女們七手八腳的爭着拿自己的被子來做墊褥，楊和只得答應了，要求在被子上加上一張衣，免得染污。男女老少，都依依不捨地送了一程路，楊和才回去。楊和抵廣州後，進醫院醫治，現已漸漸地恢復健康了，傷口已長上嫩肉，快要痊癒了。

穗土產展覽會藍圖擬妥

面積四萬方公尺可容四萬人

設交易館娛樂館等十四個館

【本報廣州十九日電話】華南土特產展覽交流大會籌備工作，現正逐步進入緊張階段，各館各處工作計劃亦已擬就。爲了工作做得更好，該會於日前又組織了一個服務建築委員會和美術佈置委員會。該兩委員會已開會，決定大會建築面積爲四萬方公尺，約可容納觀衆三、四萬人，並須能保持五年時間之久，以便將來展覽會結束後作爲土產館的賣場。建築物的周圍用木欄杆圍繞，張貼廣告。展覽會的建築包括有十二個不同形式、不同內容的館，一個娛樂館，一個交易館。娛樂館與交易館相連接，內有休息室與會客廳，使參觀者能盡量舒適，既有娛樂，又能購買。交易館將介紹百零九種重要的物資，專爲土產交易市場服務，並以現貨交易、期貨交易、訂立協議、簽訂合同，幫助各地土產擴大銷路及建立貿易關係。此外還有銀行、海關、郵政、稅局等的服務部，專爲交易市場的便利而設。

穗衛生會議閉幕

通過發展基層組織辦法　並擬定設立婦幼保健院

【本報廣州十九日電話】爲布置下半年衛生工作的廣州市二屆衛生會議已於十五日結束，參加會議的有衛生機關代表、公私立醫院負責人、醫師、專家等共一百七十二人，會議通過「關於建立與發展廣州衛生基層組織暫行實施辦法」，以便集中領導，統一布置工作。對今後防疫工作也確定了疫情報告制度，並動員羣衆，展開大規模的防疫運動。另一方面擬設立婦幼保健院，推進婦幼保健工作。

全國學代大會今在北京開幕

南方大學黎族瑤族代表出席

【本報廣州十九日電話】中華全國學生第十五屆代表大會定廿日在北京開幕，南方大學黎族學生黃福清、瑤族學生史金和代表全省兄弟民族學生出席參加，已於十二日啓程北上。

南國風物　荀乾

荀乾在潮汕及粵北清遠、英德、連縣、連山及粵南等地均有出產，戰前年產約四千擔，以粵南出產最多。

現在年產約四千三百擔，以出產時期在每年的秋季。荀乾以色深白、柔嫩爲佳。荀乾是以竹笠包裝，運銷廣州、香港、南洋等地。另有一種罐頭荀，它多在潮汕及西江加工，然後運銷天津、上海、福州、廣州、香港及南洋等地。這種罐頭荀，在潮汕加工的每罐爲半磅，西江的每大罐爲廿五市斤。

荀乾與罐頭裝的荀，其種類是有些不同，但均爲食用的菜蔬。

福建中學

暨附屬小學　招收男女生

一、級別：初中：二、三年級插班生，一年級新生；高小：各年級插班生；初小：一年級新生。
二、收費：初中：二十二元，高小：十五元，初小：十元（每月），雜費概免。
三、報名日期：即日開始（每日上午九時至下午五時）。
四、考試：八月十九日上午九時在本校舉行。
五、校址：大道西578－580號四樓。
六、開學日期：九月一日。
七、附言：教授以國語爲主，低級班兼用粵方言。學生不分省籍，獎學金之頒給與減免，一律以品學及家境爲衡。（簡章備索）

中華中學招生

學級　高初中各級男女生
考期　七月二十二日上午九時
校址　羅便臣道一二三號電話三二四一六
報名即日開始
校長黃祖芬

香島中學招生

學級：高中，初中及小學各級男女生
報名：即日起（每日上午十時半至下午四時半）
考期：七月三十日上午九時起
校址：正校花園街二三三號　電話50882
分校窩打老道七三號　電話57029
校長　黃承燊

香港中華基督教青年會徵集會史文獻

本年爲本會五十周年，擬出版紀念刊，茲訂定會史文獻徵集辦法如下：
1 範圍：凡有關本會歷史之紀述，論著，書報，圖片，證物，公私文件等一切文物，尤其初期史料，無論完備殘缺，均所歡迎。
2 收集：凡有上述史料而願捐贈，借用或轉讓者，請與本會接洽。
3 酬謝：凡捐贈或借用者，除於刊內鳴謝外，並贈本刊一册，其需價讓者另洽。
4 日期：收集日期由即日起至八月十五日止。
（本刊廣告，除本會幹事負責外，並無委託外界人士招登，合併聲明）

孟河丁仲英

上海中醫師　內外婦幼科
門診所　九龍加連威老道七號A（尖沙咀兵房對面）
診時：上午九時至十一時　下午三時至五時
（出診預約）電話五九六五五

香港民生實業公司

調整班期特別啓事

劍門　本星期五起改爲每星期一、三、五下午六時直開廣州
石門　本星期六起每星期二、四、六下午六時直開廣州
龍門　本星期五起港澳穗線暫停航
劍門石門票價：特等卅六元　二等廿六元　三等廿一元　大艙十二元
以上兩定期船兼裝小量商貨
售票處接洽處：干諾道中一四六號　電話：三一四〇八　三三九八八

不顧英法等國反對
美決與西締軍事同盟
將派特別代表團赴馬德里
與弗朗哥政權作最後協商

【合衆社華盛頓十九日電】美總統杜魯門十九日說，美國根據國防部的意見，已開始與西班牙進行討論，打探西班牙願意在防衛合作上做些什麼。

杜魯門在記者招待會上承認美國政策近來已有若干轉變。他說他不知薛爾曼在馬德里與弗朗哥會談將有什麼結果，那是初步會談的性質。

杜魯門解釋說：薛爾曼的任務是從美國觀點討論防衛之所需，以及打探西班牙願意做什麼。他沒有解釋美國政策近來已有若干轉變的意思。觀察家追述若干時日以前，杜魯門本人對西班牙政權表示冷淡，美國很久沒有派大使去馬德里。但不久以前，美國議會卻通過了借款六千二百五十萬美元給西班牙。

美國防部向來比其他政府機關更積極贊成與西班牙保持更密切關係，杜魯門又承認了改變政策是出自國防部的意見，這就使得觀察家認爲軍事問題佔重要地位的意見更加可信。

【合衆社華盛頓十九日電】美政府官員十九日宣稱，美國計畫「在幾週」以內派遣特別代表團去馬德里，談判一個最後協議，使美國能利用西班牙的海空基地。

這一個包括國防和國務部官員的代表團將擬續本週初美國海軍作戰部長薛爾曼在馬德里與弗朗哥進行的初步談話，作更進一步的協商。美方派遣這樣重要的一個代表團，顯然意在不顧英法的反對，而欲和西班牙締結一個軍事同盟。美國民主共和兩黨的參議員們對於派遣代表團一事，將會普遍支持。有許多參議員在過去若干月中，一向主張把具有戰略地位的西班牙，拖進西方的陣營。

據馬德里權威人士說，弗朗哥曾向薛爾曼擔保，倘使西班牙能獲得美國的武器和金錢，他就將派遣軍隊出國，加入西方盟國作戰。

美國有許多參議員主張美國與西班牙直接締盟和直接送美援物資去西班牙，以避免英法的反對，不要西班牙加入大西洋公約。他們並威脅政府，如不與西締約，那麼他們對於政府所提的八十五億美元的軍事與經濟援助案，必將予以留難。

據美方政策制定人向新聞記者談稱，美國很想與西班牙締結一個有限度的同盟，其內容將包括美國戰鬥與轟炸機著陸的權利，美機飛臨西班牙領空的權利以及准許美方使用某某指定的海軍基地。空陸海三方並得敷設某種建築物。但在目前的計畫中，將不致談到租借基地九十九年的協定。

按照美國人的意見，北大西洋公約的設計，如果沒有西班牙的海空基地作爲補充，那是不實際的。西班牙的戰略與地理的位置是不應被輕視的。

比利時、荷蘭與挪威會與英法一致，反對西班牙參加北大西洋公約，美西雙方締約的主意，就是在各國表示反對以後想出來的。

美西締約已經有過幾個月的研究與醞釀，最後方才由國家安全委員會決定，採取行動。

西班牙未受蘇威脅
美無需要設立基地
法國政府也作如此表示
弗朗哥保證向美國効忠

【路透社馬德里十八日電】據馬德里電台十八晚廣播：對於美海軍作戰部長薛爾曼訪問西班牙弗朗哥政府認爲有特殊的重要意義。

廣播又說：此次商談的主要目的是西班牙加入反共陣線和美國可能予西班牙經濟和軍事援助的問題。

【路透社倫敦十八日電】美國務卿艾奇遜十八日說：美國已開始與西班牙會商，以試探弗朗哥對西方防衛願意及可能作什麼貢獻。

艾奇遜說：他不能與英法尋求共同立場，但「由於若干戰略理由，美國已發起這試探會商。」美國海軍作戰部長薛爾曼曾在西班牙首都於兩日內與弗朗哥會商三次。

馬德里觀察家相信：關於美國的使用戰略海軍基地問題，雙方已獲得相當了解，但他們不相信，美西已締結任何協定。

英政府深信：這舉動將削弱西方國家的反共陣線。法政府發言人說：西班牙目前並未受蘇聯的直接威脅，無急需要在西設立基地。

哥本哈根權威方面說：丹麥將不支持把西班牙拉入北大西洋公約的任何建議。

斯德哥爾摩的自由黨報紙說：美西訂立軍事協定，將使西歐其他國家分裂，將減削他們的防務努力。

西德社會民主黨發言人說：「我們反對薛爾曼與弗朗哥所進行的談判。」

【合衆社馬德里十八日電】消息靈通人士十八晚說：弗朗哥已向美海軍作戰部長薛爾曼保證：如果美國能給予西班牙軍事及經濟的援助，在戰事發生時，西班牙將與西方集團並肩作戰。

據某權威人士說：弗朗哥的保證，甚至表示西班牙願意派軍隊出國援，協助制止共產黨的攻勢。該人士說：弗朗哥對薛爾曼說，爲了這目的，西班牙需要經濟援助及軍事裝備，包括坦克和飛機等。

權威人士又說：佛朗哥在十六日與薛爾曼的九十分鐘談話中只談及與美國直接締結同盟問題，對於西班牙參加北大西洋公約的可能性不表示興趣。薛爾曼告訴弗朗哥，美國需要利用在西班牙陸地上及在巴利阿利羣島的海軍和空軍基地，但他沒提及西班牙在西北非的屬地亦未提及加那利羣島。

據悉：對這些問題，弗朗哥還沒有提出肯定的答復，可是他向薛爾曼保證，西班牙決定在戰爭發生時與西方集團國家並肩作戰，但必須視美國能否爲了這一目的予西班牙充份的武裝，和給予經濟的援助而定。

該人士說：弗朗哥已預料到倫敦和巴黎方面反對西班牙與美國直接締結同盟的可能性的反應。據說，薛爾曼急於往巴黎，將西班牙問題直接向大西洋公約軍最高統帥艾森豪威爾提出處理。

薛爾曼已定於十八日飛往巴黎。該人士說：薛爾曼於十九日與英國官員商談時將要求英國對西班牙問題採取更現實一點的態度。薛爾曼將向英國指出，就西班牙而言，時間是急促的，必須迅即採取行動。

畢先放棄努力後
梅耶有意試行組閣
法新國民議會益形不穩

【路透社巴黎十八日電】法國司法部長梅耶有意接受總統奧里奧爾提出組織新閣的邀請，已於十八晚同意與各黨派領袖商談。

梅耶對記者說：「組閣並不是一件輕易的任務，但國外國內都有重要的問題急待解決。」

據悉：梅耶將於十九日晚或廿日予法總統確實的答覆。

在此之前，溫和派兩黨要政治人物曾相繼說他們無法組成總選後的法國新政府。

在四小時之內，保守派畢先耶放棄七天來拉攏中間黨派參加組合政府的努力，人民共和黨許曼宣布他已辭卻了總統府的邀請。

新選的國民議會第一任政府組成的困難已使此間對新議會可能比舊議會更穩定的期望毀滅了。

新議會除了戴高樂派一二一席，共產黨一〇三席以外，其餘四百席分爲數目大致相等的四個派別，而對於國家經濟的管制和津貼天主教學校等問題，意見分歧甚大。

西歐與東歐·備戰與建設

本報譯叢

（蘇）A·亞努揚安（上）

根據「歐洲經濟觀測」，一九五〇年全歐工業生產較一九四九年增加了百分之十三。這種說法自然掩蓋了各個國家工業發展的不同的速度。我們知道，一九五〇年馬歇爾計畫各國的工業生產較一九四九年增加了將近百分之八點五，而在五個人民民主國家中的工業生產卻增加了百分之二十六點四左右。以工業較先進的國家爲例，比利時及法國增加了百分之三，捷克斯洛伐克增加了百分之十六，波蘭增加了百分之二十一，瑞士增加了百分之五，英國增加了百分之十，而蘇聯增加了百分之二十三。

一九五〇年蘇聯工業的高速度發展不是偶然的。在戰後第一個五年計畫的歲月中，蘇聯的工業生產每年增加百分之二十至百分之二十七。在目前，蘇聯工業生產一年的增加量大大超過了革命以前的工業總生產。

馬歇爾計畫引起下降

與馬歇爾計畫有關的各國，在一九五〇年的工業生產的增加率很低。而且，馬歇爾計畫已經引起了他們發展速度的每下愈況。歐洲經濟委員會中接受「馬援」的十一個國家在一九四八年｜「馬援」的第一年｜的工業生產大約增加了百分之十二點一，而一九五〇年的數字卻是百分之八點五了。

在「馬援」期間，西歐大多數國家的工業生產率的尖銳下降的直接結果是：法國從一九四八年的百分之十七降落到一九五〇年的百分之三，即一降過了五倍半以上；在比利時，工業發展率在同一時期內從百分之七降到百分之三；在高度工業化的英國，也從一九四八年的百分之十一降到一九四九年的百分之八；儘管在一九五〇年恢復到百分之十，但還沒有達到「馬援」第一年的水平。

「經濟觀測」指出：在許多國家中，生產還沒有達到戰前的水平，或者陷於停滯狀態，而它們的不利的處境乃是歸咎於由於美國獨佔資本家的壓力及對西歐各國國內外市場的攫取而引起的某些工業部門及公司的關閉。

由於與「馬援」當局有關的美國人員及代表團的直接干涉西歐各國的內政，使這些國家被迫集中一切的力量與資源於備戰上面，並將它們的經濟轉到戰爭基礎之上，這也加速了生產下降的過程。

在美國，一九五〇年的工業生產較一九四九年僅增加了百分之十三。一九四九年的工業總生產比一九四八年少百分之八。因此，一九五〇年的工業生產較一九四八年僅增加百分之四。最近美國工業擴張的決定因素係由於備戰所創造的通貨膨脹的局勢，這已經使美國及西歐各國的經濟軍事化，成爲美國準備和發動新世界戰爭的侵略政策的一部分。

只有資本主義世界是不穩定的

「經濟觀測」說目前世界經濟局面不穩定。如果這是指資本主義世界而言，我們同意這種說法。然而在蘇聯及人民民主國家中，經濟的發展都是穩定地一往直前。蘇聯戰後第一個五年計畫的結果就是一個顯明的例證。

蘇聯五年計畫的成就反映出蘇聯的和平建設工作，在蘇聯境內沒有一個階級需要從戰爭中獲取利潤，蘇聯人民正爲爭取和平而工作。他們這種工作的和平性可從巨大的民用建設工程的進展中看出來。

這個工程開始於一九五〇年的伏爾加河上的古比雪夫及史大林格勒水電站，開始於貫通阿姆河與裏海的克拉斯諾伏斯克之間一千一百公里長的土庫曼大運河，開始於第聶伯河上的卡科夫卡水電站，開始於南烏克蘭運河、北克里米亞運河及伏爾加｜頓河運河。

這四個水電站的總發電力將是四百萬基羅瓦特，在正常雨量下，平均每年出電二百二十億基羅瓦特。也就是說，古比雪夫及斯大林格勒的水電站的發電量，就有二百億基羅瓦特，等於或超出意大利所有的水電廠的發電量。

此外，蘇聯新電廠所發出的電力將比美國最大的電廠胡佛及波爾德大水閘爲多。

這些巨大的建設計畫將在五、六年的相當短時間之內完成，而伏爾加｜頓河運河將於一九五一年完工，在一九五二年春天，它將開放航行並開始灌溉羅托夫及斯大林格勒區。

在這一方面，我們應該把其他國家的運河及水電建設作簡略的歷史性的檢討。例如，巴拿馬運河就開鑿了三十五年，蘇彝士運河二十二年，德國中央運河幾乎二十年（迄今尚未全部使用。）美國人在三十五年中尚未全部完成田納西水電站，而波爾德水閘造了四十年還沒有全部發揮作用。

無法比較

從規模，技術及建造速度的觀點上來看，這些蘇聯的計畫是史無前例的，因爲沒有一個國家能夠在同一時期內進行這樣幾個偉大的建設計畫。

伏爾加河、聶伯河及奧克薩斯河上的這些巨大民用工程的完成及巨大造林計畫的實現，一定會改變自然的面貌及氣候；莫斯科摩天大樓的建造，削減物價的政策，工人社會福利的增加，以及國民經濟一切部門的發展，都在預算上佔有極重要的地位。

然而，沒有任何政府（甚至包括蘇聯在內）能夠一方面進行這樣巨大的工程，而一方面又增加其武裝力量，並將它的工業轉變爲戰時生產，因爲這樣一個政策一定會引起破產。

戰後蘇聯經濟的恢復和發展，是有深切的國際意義。戰後第一個五年計畫的完成和超額完成，已經進一步鞏固了和平及民主力量，並加強了蘇聯愛好和平的政策。

蘇聯戰後經濟的重建和發展，爲蘇聯與其他國家間的經濟關係的發展提供了持久的基礎。蘇聯準備在平等互利的基礎上與一切國家（無論其社會及經濟結構如何）擴大貿易關係。

蘇聯已經與各人民民主國家發展了這樣的關係。人民民主國家在蘇聯對外貿易中的重要性日益增加，在一九四九年，大約有三分之二的對外貿易量是與各人民民主國家的；這種關係在一九五〇年由於蘇聯與波、羅、捷等長期新協定的簽訂而更擴大。

蘇聯正以各種工業裝備供應這些國家｜其中包括鐵金屬和有色金屬、棉花及其他發展經濟所必需的物資。此外，蘇聯與這些國家間在工業生產及技術人員訓練的範圍內，正開展廣大的科學及技術的工作。

爲了製造商利潤
美國任由物價漲

【路透社華盛頓十八日電】美衆院十八日對政府欲通過一個強有力的物價管制法案，已給予一個重大的打擊。衆院已規定除非加工製造商與製造商獲得「合理的利潤」，否則不得施行管制。

解決大西洋集團內鬨
美主開外長理事會
討論土希入夥及美西軍事協定
英外長亟盼土希負起中東防務

【合衆社倫敦十九日電】美國將力促及早召開北大西洋公約外長理事會，設法解決對西班牙問題的忿忿然的吵鬧，以及使土、希兩國參加北大西洋公約。

據倫敦美國權威人士表示：雙方對西班牙鬧脾氣的一部分原因，可能與外長理事會久久不開有直接關係。外長理事會上次會議是去年十二月在布魯塞爾開的，當時美國取得了英、法兩國對武裝西德的原則表示無可奈何的贊同。

波爾將在數天內回去美國，出席衆院對軍事援助法案作證。他將力促及早召開外長理事會議，日期大致在九月初，地址羅馬或加拿大，其議程大致如下：（一）西德軍事新武裝問題；（二）把土、希兩國拉入北大西洋公約問題；（三）美西軍事協定問題。

【路透社倫敦十九日電】英外長莫里遜十九日說：英國政府極盼望土耳其在中東防衛上能負起適當的任務。土耳其政府也有同感。他希望立即從速成立協議，使土耳其與世界那一重要地區的安全計劃充分發生聯繫。但關於北大西洋公約容納土、希兩國問題，他卻強調說：他只是表示英國政府的看法。還有許多其他國家的意見必須加以考慮。他說，英國政府現正就他已表示的路線盡力達成協議。

早些時，莫里遜說：英國已確認土、希兩國應該成爲北大西洋公約簽字國。土耳其的主要困難是如何使她參加北大西洋公約的願望，與她在中東一般防衛中的地位相配合。

莫里遜的聲明是在下院答覆保守黨議員鄧肯．山狄斯質問時發表的。山狄斯質問：莫里遜是否注意到最近土耳其總理的正式聲明，其中對於土耳其被擯於西方防衛計畫之外，表示不安與不耐。

山狄斯並質問，他預料各國政府對此問題商討何時結束。

英婦女大集會
要求同工同酬
會後向下院請願

【路透社倫敦十八日電】十八晚有婦女五百名列隊進至下院門前，高呼「我們要求同工同酬」的口號。

婦女們曾出席公務員會議，討論政府拒絕予各政府部門婦女工作者同工同酬待遇問題。

參加會議的約三千人，其中百分之九十是婦女。該會通過一項決議，抗議政府繼續拒絕同工同酬的措施。會場中只有一男子反對，結果在人聲洸聽中被推出去了。

大會後，婦女列隊向下院進發。若干婦女已衝入下院內，一警官隨即將橡木大門關閉，阻止其他的婦女衝入，並召集增援警察隊來應付這個局面。

在下院會堂中的議員可以聽到從上傳來婦女的歌聲，唱着人人皆知的聖詩「我們爲什麼等待」的調子。最後，婦女若干名卒獲准進入下院謁見議員們。

弗朗哥的邏輯

弗朗哥對飢民說：「混蛋，你簡直在說謊，又是別人的宣傳！」

在西佈置一番後
薛爾曼抵巴黎
要與艾森豪威爾商談
對記者拒談西班牙之行

【路透社巴黎十九日電】美國海軍作戰部長薛爾曼與弗朗哥商談後已於十九日從馬德里飛抵巴黎。一般人相信他會與佛朗哥提出美軍利用西班牙基地的問題。

薛爾曼拒絕談論他到法國商談的目的和他到西班牙的使命。記者問他關於他的使命，和他是否滿意時，他回答說：「除了向我的政府報告之外，我不須要作報告。」

薛爾曼對那些向他提出一大堆關於傳說中的美｜西基地協定問題的記者說：「我來此，不過是與艾森豪威爾將軍商談而已。」

馬來亞游擊隊
夜襲英國軍營

【路透社新加坡十九日電】馬來亞游擊隊十九日首次襲擊一個英國軍營。政府公佈說：游擊隊趁着黑暗的時候，「襲擊霹靂太平區的一個軍營，並打傷了一個士兵。」

越南法軍總司令
塔昔尼將赴美
討論今後遠東新戰略

【路透社巴黎十九日電】法外交部發言人十九日說：越南法軍司令塔昔尼應美國政府的邀請，將於最近訪問華盛頓。

發言人說：塔昔尼將先向巴黎方面報告遠東形勢。塔昔尼此行將討論如何應付共產黨隨着朝鮮停戰會議開始後在遠東的新戰略。

發言人拒絕說明塔昔尼是否準備要求美國給他的軍隊更多的戰爭物資。

參加和平聯歡節
各國青年湧向柏林
和平接力長跑先後出發
英代表團有一千六百人

【新華社北京十八日電】世界各國青年已陸續組成參加第三屆世界青年與學生和平聯歡節的代表團，同時舉行和平接力長跑，或是募集送給各國代表的禮物。據塔斯社消息：波蘭青年已組織了一個二千五百人的代表團，其中包括十四個業餘藝術團體。他們已經募集了五十多萬茲羅提的團結基金，並且準備從七月二十二日到三十一日，在全波蘭舉行接力長跑。捷克斯洛伐克青年將派出一個三千人的代表團，還準備在聯歡節大會上舉辦展覽會，放映電影。由兩千人組成的匈牙利代表團即將動身到柏林去，匈牙利青年已準備了許多禮物送給各國代表。保加利亞青年從十四日開始分三路舉行和平接力長跑，預定於十八日在普羅夫迪夫舉行大會，由長跑者把「和平旌」和保加利亞青年的委託書交給參加聯歡節的代表，請他們帶到柏林去。羅馬尼亞工人正熱烈展開迎接聯歡節的生產競賽，同時製造了許多機器模型，作爲送給各國代表的禮物。墨西哥、阿根廷、巴西、危地馬拉、古巴、多米尼加和波多黎各等國的代表團，已在赴柏林途中。英國青年已組成了一個一千六百五十人的代表團，這是英國參加各項國際活動的一個最大的最有代表性的代表團。法國和意大利的青年都在舉行和平接力長跑，在接力長跑經過的各地都舉行羣衆大會，並爲和平公約宣言徵集簽名。接力長跑者將把法國和意大利青年保衛和平誓詞送到聯歡節大會上去。敘利亞青年已推選出四百人組成代表團，丹麥已有五百多青年要求參加聯歡節，比利時青年將派出一個二百人的代表團。西德青年正積極簽名要求參加聯歡節，以回答波恩傀儡政府的阻撓和破壞。迄十五日爲止，已有七萬五千人熱烈地要求參加聯歡節。

伊朗警車保護下
哈里曼行蹤詭秘
傳說有人想殺害他

【合衆社德黑蘭十九日電】「阿特希」報十九日報道：因爲有人企圖謀殺美國巡迴大使哈里曼，所以關於他的行蹤已保守秘密。該報說：在警察發覺這個暗殺陰謀後，就保守哈里曼行蹤的秘密，並以三輛警車來保衛哈里曼。該報又說：「一個危害他的生命的企圖仍然是可能發生的。」

美駐伊朗大使館徇當地警察的要求，十八日已開始禁止報道哈里曼的行蹤。十五日那天，因抗議哈里曼到伊朗而發生的動亂中，至少有十五個人死了。

漲風追隨戰爭而起
和平將使物價低落
一般人有利益　大老闆受損失
美「商業雜誌」說市場已失活力

【合衆社紐約十八日電】「商業雜誌」十八日說：「朝鮮戰爭的發生和擴軍計畫」已使國際貿易市場上物價飛漲，朝鮮停戰似將遏止這一飛漲趨勢，至少暫時會如此。

這個權威性的財政刊物又說，和平的利益將包括：（一）在經濟落後國家，可能減少危險的通貨膨脹壓力；（二）在工業國家，可能增進貿易平衡。

這個刊物指出朝鮮停戰對於世界貿易情況的影響時說：「朝鮮戰爭爆發和全世界擴軍計畫在國際貿易市場上引起漲風，將因朝鮮的和平而被遏止，至少暫時會如此。在許多國家內，商人爭購貨物，已因停戰前途光明而大受損失。但，世界貿易水平的降落，不能一定說是災害。無疑的，停戰後將使有些國家受害。」

「商業雜誌」說：「據聯合國歐洲經委會的估計，如國際物價維持今年年初的水平，則經濟落後國（亦即原料出口最多各國），在外匯收入方面，今年全年將增加三十到四十億美元。」

「但市場上，比較年初確已大失活力與信心，許多專家相信，和平到來時將再使物價跌落。」

伊英僵局未打開
英開始向美購油
要填補在伊朗石油損失
每年需三億五千萬美元

【合衆社倫敦十八日電】據官方十八日透露：英國已開始向美國購買石油以彌補因伊朗阿巴丹煉油廠停閉所造成的供應損失。英國並在其他地區，特別是在中東增加生產與煉油，以備伊朗石油供應永久斷絕後，彌補石油供應上的長期缺乏。

預料轉向美國購油所耗費的美元數目很大，深恐可能予英鎊決算上驚人的影響。如果伊朗石油生產是完全失去的話，英國必須每年從其他方面購入石油二千五百萬噸至三千萬噸。

英財長賈茲克爾說：爲填補伊朗石油生產，每年購買石油的款項就需要三億五千萬美元。

英將派員赴緬
商討對緬貸款
緬方曾要五百萬英鎊
以收買部份石油股權

【路透社仰光十八日電】英官方十八日宣佈：英國已提議派遣一名財政部代表到緬甸去，商討一項可能的英國對緬貸款。

緬甸總理德欽努曾在三月間請求英國貸予五百萬英鎊，以便收買與英營「緬甸石油公司」合營事業的三分之一股權。他曾寫信給英首相艾德禮，提出這一請求。

十八日的聲明說：艾德禮在覆信中說，英國政府對合營事業的提議，表示同情。他希望這件事可以不需要英國政府的財政援助，就可以辦到。但艾德禮又提議派遣一個財政部代表去商談此事。

貸款問題最初是在一九四九年提出的。當時，緬甸政府需款津貼緬甸石油公司，因該公司曾協助重築緬甸各被戰火毀壞的油田。

日本水災損失
達百餘億日元

【路透社東京十八日電】日本農林部長根本龍太郎十八日向內閣報告，最近在日本各地的傾盆大雨使各種設備蒙受損失總值達一百二十億日元。

該報告內說：農田設備損失八十億日元，農田損失二十億日元，森林及牧場損失二十億日元。

澳碼頭工聯總書記
希利判處六週苦工

【合衆社悉尼十九日電】澳洲碼頭工人聯合會總書記希利已被判處六週的苦工，理由是在紐西蘭碼頭工人罷工的時候，他曾協助有關妨害澳洲與紐西蘭的貿易與商業往來的行爲。

在紐西蘭碼頭工人拒絕由紐西蘭開來的輪船工作後，希利就被傳訊。希利曾以一百美元保釋出外候訊。

曾患痔瘡者言：「余曾患痔瘡，舉步艱難，不勝其苦，旅遊外出，均不可能，惟自敷用普施痔瘡膏，已判若兩人矣。」

普施痔瘡膏

止痛消炎，凡一切痔瘡，無不立效，內外敷用，均皆容易，不虞污染衣服

省港澳各大藥房均有出售

英國普施藥廠監製

總經理：太貿公司

香港干諾道中一號 電話：二一一五六

普施良藥 Boots

分類廣告 每行拾字 港幣伍毫

招生

速記 通信教授，不收學費。

本校爲推行中國速記普及運動，特設函授部，擴大招生，學員已遍國內外。備有詳章說明書一冊，附郵二毫或折合人民幣，亦可即寄。香港辦事處：軒鯉詩道三〇四號新中華內 亞偉速記式燊

亞偉速記學校函授

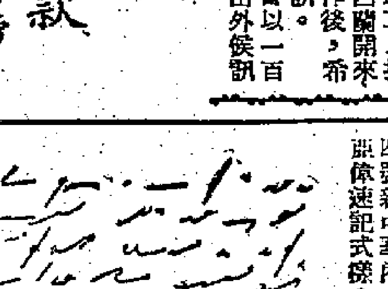

聲明

買船聲明

啓者茲買到陳統實君機帆船與泰號一艘（香港中國船牌航字第1503號），已於七月廿二日訂立交易，凡與該船有轇轕者，請於交易前向買主接洽，如逾期無涉。買船人馬啓仁昌啓

遺失

本人遺失香島中學180號畢業證書一張，除補發外，特此聲明作廢。

張成科謹啓

聘請

聘請人材：金碧山水人物繪像等，不論方式，繪寫合意者，祇要勝任愉快，待遇優厚，請用函詳細履歷，附本人相片一張，寄本報一六六六號信箱，合則約治。

在本報刊分類廣告最合算

每行十字，港幣五毫

有一行算一行

有一天算一天

不限日數，一天起刊

根治珠江　消滅洪患
廣東籌款防洪救災
呼籲港澳同胞捐輸
籌委會函華商總會廠商會三院

【本報訊】廣州消息：爲根治珠江，消滅洪水的威脅，保障廣大城鄉人民的生產與安全而發動的防洪救災籌募運動，正積極展開中，廣東各縣及澳門同胞對此項運動，紛紛熱烈響應，並已陸續將捐款匯穗。

廣東人民防洪救災籌委會設在廣州市沙面珠江路六十號。據悉：該會以此次防洪救災運動，意義積極，爲擴大水利建設，保障生產安全，消除洪患，一勞永逸，凡屬同胞無不樂觀厥成，尤其散在海外及港澳同胞，對國家建設，家鄉興革，向極關切，出錢出力，不肯後人，對此項運動決不肯袖手旁觀，特將向港澳同胞及海外僑胞發出呼籲，希望大家努力輸將。對香港各大工商團體及慈善機關，如華商總會、廠商會、東華三院等均已致函，請予贊助，共襄善舉。該會所發公函全文如下：

「廣東當前有一個自然大敵，即是洪水災害，威脅廣大人民的生產與安全。由於反動國民黨長期的腐敗統治，嗞民以肥，不修水利，更加重了人民的災難。我中央人民政府成立以來，把防洪救災，水利建設，列爲重要的任務。去年一年，黨、政、軍、民均大力進行了這件工作，獲得了顯著的成績。特別是根治淮河，導黃入衛的偉大工程，掀起了全國水利建設的高潮。市縣各級人民政府，對防洪救災，水利建設，也做了很多工作，做出不少的成績。僅就今年春修工程來說，即已完成了一千二百萬立方公尺土方，另新建涵閘十座，較去年歲修多了四倍，等於反動國民黨政府二十年工程的總和。四月下旬各江第一次春汛襲擊，各級人民政府領導農民羣衆，和解放軍的大力協助，結合工程技術，使清遠、花縣、開平、興寧各地方防止了洪水爲災。其間清遠的石角隄，關係廣州市及其以北地帶廣大平原的安全，反動國民黨政府雖曾有所謂「修理」，並吹噓爲「最堅固」的堤圍，但今年春汛也發生了危險，大小漏洞一百三十八處，我們經過五日夜的搶救，才能轉危爲安。但農田春耕已受了不少的災害，而清西圍的潰缺受災地區則達十萬餘畝。

「我廣東省人民政府，和珠江水利工程總局，及廣東省農田水利局，在四月初召開了全省的防汛會議，根據實際情況，作出決議，規定任務，並訂定今年防汛目標爲「保證普通洪水不決堤」，「爭取最高洪水不成災」。惟今年的洪水來得特別早，而且來得大。據水文紀錄，廣東十年便有一次洪水，今年就該是洪水的年份，且據中央氣象台的觀察，亦發現太陽上有很多黑點，是多雨的象徵。第一次洪水雖已安全渡過，但第二、第三次可能跟着來，如果不加緊搶險築堤，從預防入手，戰勝洪水是沒有充分把握的。珠江水利工程總局針對具體情況，確立水利工程實施方針，採取普遍培修和重點建設，雙頭並進。加強主要幹堤，約一千二百多公里長，土方約四千五百萬立方公尺，另修建主要涵閘一百四十六座，尙有擀石護岸，築水壩，挖山塘，及結合一部份整治河道工程等；這樣可以保衛農田六百多萬畝。就中清遠的石角圍另築一條安全堤圍，長二十八公里，此項工程費用雖大，但是以確保廣州市及其以北地帶廣大平原的安全。

「然而，防洪救災，水利工程建設，需要巨鉅，我中央人民政府在加緊進行國防建設中，還撥出五千餘萬市斤大米作爲本省水利建設費，這是值得全省人民興奮鼓舞的。爲求動員全省人民財力物力，支援防洪救災，水利建設工程起見，廣東省人民政府委省、市協商委員會的建議：於五月廿二日召開廣東人民防洪救災籌募會議，到各機關團體等代表五十餘人，即席選成立「廣東人民防洪救災籌募委員會」，發起防洪救災的募捐運動，並預定以募足三百億元爲全省籌募總目標。

「我們知道：洪水是「一動三步來」的，（發漲、潰決、淹浸）跟着就是悲慘的災難。我們必須提高警惕，要堅決採取「不動我先來」的辦法，預防水災害，爭取主動，加強水利工程建設，不要與洪水作徒勞無功的鬥爭，而要從根治珠江，杜絕洪患，建設水利，廣益農田，來配合全面的建設計劃，使城鄉生產都獲得進展。現在黃河兩岸與江淮原野的人民，都已動員全力與黃患淮災展開偉大的鬥爭；這是中國人民征服自然，進行生產鬥爭的大持戰！我廣東人民受珠江系各江的洪水災害，無異於淮河黃河，爲求徹底戰勝洪水災害，保衛農田生產，保障人民安全幸福，各界人民自當動員財力物力，踴躍捐輸，支援珠江水利工程建設，向淮河黃河兩大水利工程建設看齊。

「我港澳同胞社團及海外僑胞，向來關懷祖國人民福利事業，慷慨捐輸，不遺餘力。對於這次防洪災的根治辦法，珠江系水利工程建設大計，定能發動更熱烈的贊助，爲祖國人民福利事業而源源籌濟。我會謹以十二萬分至誠期望各同胞僑胞：本着爲祖國人民的赤誠，動員財力，踴躍捐輸，爲戰勝洪水災害而鬥爭！」

泰魯輪遭蔣軍洗劫
千噸貨物及衣物儀器被劫精光
飄流四天才遇救繼續開往福州
二副生火受傷由漢陽輪載抵港

【本報訊】香港絶那洋行所屬的巴拿馬輪泰魯號（TAI LUEH），本月十日由青島開往福州，途經舟山羣島附近海上時，被一艘懸掛國民黨旗的台灣機動帆船開槍放砲截擊，迫令停航，將所載貨物千餘噸及全體船員所有行李衣服、用物、被褥與船上的電報機、航海用具等，全部洗劫一空。當匪船開機槍射擊時，泰魯輪二副史慶和，生火周學恩中彈受傷。泰魯輪直到十三日才被釋放，在海上漂流四天，於十七日遇到從天津南下的太古公司漢陽輪，當即掛旗求救，後由漢陽輪接濟糧食衣物及航海用具等，泰魯輪才繼續開往福州。受傷的兩名船員則由漢陽輪於昨天下午三時半載返香港，送往瑪麗醫院醫治。

泰魯輪二副史慶和，昨天對記者詳述泰魯輪這次遭劫經過情形，他說：泰魯輪是頂八八二噸掛巴拿馬旗的貨船，本月初由青島載花生油、豆類等一千餘噸開往福州，船上除船主及大副大車是西籍外，三十餘個船員都是中國人，南下途中以每小時五至六海里開行。

七月十日午後九時，當泰魯開到舟山羣島附近海上時即遇一艘機動帆船，從遠疾駛來，除即開機槍掃射，並曾發砲。泰魯輪當時曾開快車逃避，但匪船速度較快，不久二副史慶和及生火周學恩腿部受傷，只好停止開行。

匪船負載不起贓物
連船帶贓沉入海底
三匪走避不及葬身魚腹

匪船旋即開近，船上掛有國民黨職旗，有三十多個穿制服的匪徒持槍登輪，喝令全體船員集中一處，不許移動，然後進行搜劫，將船上的電報機、航海用具等全部拆去，並將全體船員所有的行李、衣服、用物、被褥等搜劫一空，搬上匪船。因匪船載重有限，貨物無法裝下，於是匪徒乃迫令泰魯輪開行。匪船則緊在泰魯輪後面。但當泰魯輪開動時，因海浪甚大，匪船負載過重，被風浪打擊，入水甚多，匪徒於是又令泰魯輪停駛，先去搶救那艘小船，將船上武器搬上，計有重機槍四挺，手提機槍兩挺，三寸直徑的砲彈及其他長短武器多種。匪徒雖曾想盡方法搶救那艘小船，但終因入水過多，不久即告沉沒。起先從泰魯輪上劫去的行李、衣服、用具等也全部隨船沉落海底。據說船中尙有三個匪徒走避不及，皆死於海中。

匪徒三十多人
再召木船運贓

匪船沉沒後，匪徒再迫令泰魯輪繼續開行。匪徒三十多人，多數操蘇北口音，聽他們自己談論，截擊泰魯輪時已發彈將近二千發。泰魯輪開了兩天兩夜，直到十三日早晨才到達台州（譯音）山高海外的康布山（譯音）海中停下。匪徒隨即派人召來大小木船艇五六艘，將泰魯輪所載貨物一千餘件及船上糧食全部搬去，並再度搜劫船員的衣服、用物。在十三日下午全部搬清後，匪徒乃令泰魯輪開走，但這時船上因缺乏航海儀器，只好摸索前行，又因沒有電報機、望遠鏡，無法發電報呼救，所以每小時僅開行一二浬，而船上所有糧食皆被劫光，伙食成了問題，大家只好挨餓。就這樣在海上慢行了四個晝夜，直到十七日下午才遇着漢陽輪。當即掛起呼救旗幟，後來經漢陽輪問明情由後，把糧食、衣物及航海用具送到泰魯輪上，並將受傷的史慶和、周學恩兩人抬過漢陽輪施救，泰魯輪才得繼續開往福州。史慶和、周學恩兩人都說：匪徒搶劫時的兇惡殘暴情形，使人不忍目覩。

史慶和、周學恩昨天下午送入瑪麗醫院後，經醫生驗明史慶和是左腳中彈，尙未取出，留院醫治。周學恩是左邊將部爲流彈所傷，敷藥後已經出院。史慶和是寧波人，四十七歲；周學恩是天津人，廿六歲。

貝夫人健康院　設牙科夜診所
門診一元計畫將擴大

【本報訊】香港政府醫務處昨天宣布：今年的預防霍亂運動，在四月十六日開始後，截至六月三十日爲止，已經有三十萬人注射了預防霍亂血清，現在這種運動仍在繼續推動中，各機關、商號、工場都早已接到關於預防霍亂的通知。

醫務處的報告同時透露：每次門診收費一元的計劃，將予擴大，在貝夫人健康院及深水埗增設牙科夜間診所兩處，此外並增聘了醫生、看護及配藥人員。西營盤、九龍醫院、深水埗及筲箕灣各診所的醫師及其他工作人員，也都已增加。

泰魯輪二副史慶和受傷，由漢陽輪載抵香港，圖爲從船上抬赴醫院情形。（本報攝）

大中國火柴廠
今答覆工人要求

【本報訊】新界坪洲大中國火柴廠在十七日宣布，由十九日起，每週開工三天，其餘四天停工，全廠工人以生活難以維持，曾派代表在十八日向廠方交涉，要求每星期多開工一天，當由廠長接見，他對工人們的困難表示同情，願意將工人意見和經理商量，並約定今天答覆工人代表。

九龍仔山邊慘劇
大石頭壓死泥工
重逢四十多噸死者血肉模糊
挖了兩點多鐘才將屍體掘起

【本報訊】九龍界限街以北九龍仔的山邊，昨天上午十時一刻，忽有一塊重約四十噸的大石，從山腰滾了下來，當場將一個在那裏挖泥的工人壓斃。

事情發生後，九龍旺角消防局馬上派了工程車和救傷車趕去發掘，因爲那塊大石重達四十多噸，體積很大，所以花了近兩個鐘頭，才能將這塊大石移動，下面發現一個男屍，已給壓得血肉模糊，但面貌依稀認得出是掘泥工人卓雄（二十三歲）。據說事前有一輛貨車載了十多個泥工到那裏掘泥，死者就是其中的一個。消防局人員將他的屍體起出後，即送入九龍殮房安置，並通知屍親領屍。

三人自殺　都已遇救

【本報訊】香港九龍兩面昨天發現三宗自殺案：（一）自由上村木屋一五二號女子蘇霞（廿六歲），昨晨九時在香島酒店二樓一個房內服毒寧丸自殺，經送入醫院洗胃後，已被救回。自殺原因據說是由於患病久醫不愈。（二）六十三歲男子何清，昨天下午一時，乘深水埗線渡海小輪跳海自殺，當被救起，自殺原因據說是年老無依，而且失業。（三）何文田新村十三座三百五十號，廿六歲女子劉珍，服毒自殺，已被救回，起因是與丈夫口角，夫妻不和。

東華三院義學
舉行畢業典禮

【本報訊】東華三院義學定今天下午二時舉行畢業典禮。本屆畢業生計初級小學三百餘人，高級小學七十餘人，屆時將由三院主席馬錦燦頒發畢業證書。按東華三院所屬義學，現有五間，學生共二千餘人。

非法持電訊器材
蔣黨中將罰百元

【本報訊】一個逃港的國民黨「中將」邱獸雷，因爲上月廿八日在九龍太子道二九五號住宅所藏有十二箱無線電器材和航空機件，被警方控告，昨晨在九龍裁判署法庭受審，結果法官判被告罰款一百元，這批物品暫時扣留，待領得合法執照後再行發還。

被告邱獸雷，四十五歲，四川人，住九龍太子道二九五號，自稱是新界沙田大龍農場的主持人。

警方在控出被告非法持有的物品中，有四副遙遠無線電通訊用的振盪器，另外一副作無線電通訊用的振盪器，此外多是航空器材和航空機件，被告延請律師辯護。代表律師極力指出這批器材是由債務人交給被告作抵押品，被告說念收保存，並無被告拿來作爲商業上買賣之用，所以沒有申請許可證。

警方主控官辯駁說：這批押件既是作爲借款的抵押品，如果被告說不知道這些抵押品是什麽，這道理說不過去，同時根據法例，藏有違禁品的人推說不知道裏面是什麽東西，罪名一樣可以成立。法官便同意這批零件是作爲商品之用，非法持有罰款一百元。

華南影業公司貯片倉起火，消防人員趕往灌救情形。（本報攝）

香港百業淡
洋行拍烏蠅
職員無事輪流游水
百多年來少見現象

【本報訊】近來洋行生意非常冷淡，洋行職員也大爲清閑，天天以看報紙、「打牙較」過日子。據記者所知，有些洋行除了逢星期日休假外，還經常輪流「放假」，到郊外旅行游泳去。這種「拍烏蠅」的情形，據洋行老職員說，是香港百多年來少見的。

昨天有人在辦公時間內打電話到一間洋行去，鈴聲響了五分鐘以上還沒有人來接，也許洋人老闆在家休養，華人職員和工友都一起「偷雞」外出了。

香港劫案仍不少
三個月內四九宗

【本報訊】香港政府代理警務處長麥士維昨天在公布的報告書內面說：今年第二季內，發生搶劫案共四十九宗，較前一季減少七宗。其他各種失竊案件共二千三百七十六起，前一季則有二千四百二十四起；持械的犯罪事件共有十宗，前一季則有三十五宗。這一季內的殺人案件，是在柴灣發生的謀殺警員二人及姦其配偶一案，兇手業已捕獲，失械也經起回。

麥士維的報告書又說：今年上半年發生的交通意外事件，比去年同期減低，計本年爲三千二百九十六宗，去年爲四千四百十七宗；今年事件數字，是由下列各項合計的：因傷致命者四十二宗，重傷者二百六十五宗，輕傷者一千一百三十三宗，僅有財產上損壞者一千八百五十七宗。去年同期因傷致命者共六十九宗。

麥士維的報告書同時透露：今年六月底，香港的警察人員總共有四千一百四十九人，其中憲委官員三十七人，署理副警察監察四人，幫辦三百八十五人，其他各級警員三千七百二十三人。

吊頸嶺新聞
毒蛇咬「難民」
飽食無事酣然入睡
突然呼痛右手受傷

【本報訊】昨天下午，天氣炎熱，吊頸嶺「難民」鄭松濤吃飽「救濟」飯後，閒來無事，在吊頸嶺上「歡世界」，酣然入睡，不料好夢未完，突然痛叫起來，右手被一條四尺長的毒蛇咬了一口；一小時後，傷口腫痛，頭暈嘔吐，被其他「難民」將他送入瑪利醫院救治。

籌募善款　歌唱
預定下月舉行

【本報訊】全港音樂歌唱界答應東華三院八十週年紀念籌款，預定八月下旬分別在娛樂戲院及英皇道皇仁書院舉行歌唱大會，票價分五元、十元及三十元三種。現正籌備進行中。

德臣西報著論建議
港府應仿星洲辦法
無限核發小販牌照
認爲阻礙交通並非理由

【本報訊】上星期六的德臣西報以巨大篇幅揭露了深水埗區無牌小販「走×」的慘狀後，昨天德臣西報社評又重新提到同一問題，建議香港政府模仿新加坡的辦法，凡任何申請小販牌照的人，都可以獲得所申請的牌照。

上星期六德臣西報所刊佔據了兩欄地位的特寫，說出長沙灣道的無牌小販，時時要躲避衛生局和警察人員的突擊，同時要向當地的流氓，每人每日支出二元四角的保護費。德臣西報的記者認爲這一筆保護費，連同因爲無牌貨物被處的罰金及被沒收的貨物，勢必要加到成本上去，而使消費者間接蒙受其害。這篇特寫的作者認爲官方所稱如果發給更多的牌照，將阻礙交通之說是不能成立的，因爲就長沙灣道而言，路中央尙有很多的空隙，設立更多的攤販，也不致妨礙到車輛或行人的交通。

昨天德臣西報的社評，首先指出無牌小販痛苦的遭遇，事實上不只深水埗一處，其他許多地區，尤其是九龍方面，都存在着衛生局人員施行突擊搜查，無牌小販逃避入冷巷或樓梯間，疏菜水菓被大批的沒收，因而造成歹徒向小販棍取保護費等等的情形。

德臣西報的社評，在指出突擊搜查，決不了問題之後，便建議香港政府模仿新加坡的辦法，最近開始試驗的新辦法，無限制發給小販牌照，具有幾個好處：首先是可以使許多男子和女子，獲得一種不受干擾的謀生方法，其次可以使那些利用官方的突擊，向無牌小販棍取保護費的歹徒，無所施其伎倆，而且取得了牌照的小販，當局還較易加以管制，因爲他若不遵守規則，便有被取消牌照的可能。」德臣西報的社評最後說：香港當局面臨的問題是一個簡單的問題：無牌小販，並未因衝擊或事實上突擊而減少，只能暫時清除一下街道。在一個相當的時期內，小販至少所以明智的政策，存在應該是將這些小販成爲都市中有正當職業的一羣，准許他們謀生。

苦力慘死海中
爲了搶挑鮮魚泅水登輪
碰到船尾摩打腿斷腹破

【本報訊】中環砵甸乍街對面海旁，昨晨九時，有一苦力泅水登輪搶挑鮮魚，不幸被輪船尾部的「摩打」打死。死者名叫聶文安，二十四歲，潮州人。據看見的人說：他入水後即告失蹤，直到十時屍體才浮出海面，一條腿已碎斷了，腹部也已破裂。死者上身赤裸，下面只穿一條黑褲。

那艘載鮮魚小電扒，叫新渠利號，香港領得的牌號是M四零二T，由石岐運淡水魚來港。當船未泊攏岸時，便發生這宗不幸事情。

白晝搶嘢
港九四宗攔劫案
都是女人遭了殃

【本報訊】港九兩地昨天一連發生四宗白晝攔途截劫案。第一件發生在大埔道近界限街，被劫的是一個中年婦人，損失金手表一隻，值一百元。據說匪徒穿白恤衫、西褲，頭梳花旗裝。

另一件發生在桂林街口，被劫婦人損失金鏈一條，那個匪徒是穿黑衫褲的。

油麻地咸美頓街附近，有一女人被搶去手表一個，搶匪穿黃夏威夷恤，長褲。

成霞街頓口一婦人也被搶去手表一個，那個劫匪年約廿九，着布衫褲。

協華燒焊廠
解僱兩工人

【本報訊】據五金工會消息：九龍土瓜灣協華燒焊五金工業社，在本月一日宣佈減薪，以九六折計算，不料六日下午資方又將兩個工人解僱，說他們工作不力。事後雖經工人代表和五金工會先後數度向廠方負責人阮錦泉交涉，要求收回成命，阮錦泉卻不肯答應。

簡訊

▲嶺南大學校友會定今晚七時在思豪酒店二樓舉行夏季聯歡會，並選舉新理監事。

▲中華回教博愛社定廿二日下午二時在社內舉行社員大會，改選理監事並修改社章。

▲旺角街坊會定明天下午二時在磬聖堂舉行成立大會暨首屆理監事就職禮，並設雞尾酒會及舉行徵求會員獎券。

▲紅磡街坊會舉辦人口登記，定今明兩天辦理拍照工作。

在澳門住旅店
先登記那裏人

【本報訊】澳門十九日消息：近來澳門有許多犯罪案件，都是「外省人」（就是指非廣東省人）幹的。澳門警察當局爲了防止犯罪，特通令澳門各旅店，以後旅客開房，必須先登記籍貫，然後報告警局，必要時由警局傳去詢問。這個辦法已從十七日起實施。同時，早已在旅館住下的旅客，也須重新登記。

在深水灣東端
炸海底障礙物

【本報訊】香港政府市政衛生局昨天通告：自七月廿三日起至八月七日止（星期六日下午及星期日全日除外），每日上午九時至下午四時之間，在每句鐘的最初十五分鐘內，在深水灣東端施放海底炸藥，清除海底障礙物，海內游泳者在上開時間務須上岸，免生危險。

四酒店全體工人
支持所提新意見
要求資方會談解決糾紛

【本報訊】香港四大酒店工人反對失業保障就業委員會，十八日晚上舉行擴大會議，除委員卅一人全部出席外，還有接獲公司通知限令停工的工人及四大酒店工人代表，共一百六十多人。

工人代表報告十八日以來三次向資方交涉和四訪勞工處的經過。紛紛發言，對資方拒見工人代表關閉會談之門，表示非常不滿，並認爲勞工處應該切實負責調解，不應推卸責任。他們對代表向資方提出儘量減少停工人數並採取輪工的新意見，表示支持和擁護。最後他們共同認爲，公司應接納工人的新意見，和工人代表進行會談，解決公司限令停止一百二十四名工人工作的問題。

更正

昨天本版「傷寒近已發現」一則新聞內，「傷寒」之上漏了「斑疹」兩字，特此更正，並向讀者致歉。

今日天氣

輕和東南風。晴，間有零星驟雨。

今日潮水

高潮　上午十時五六分

低潮　上午四時零分　下午六時十一分

火燒美國影片
華南公司兩貯片倉被燬
千套美片轉眼化爲灰燼

【本報訊】半山史塔士道四十八號華南影業公司貯片倉，昨天下午四時二十分發生火警，十五、十六兩號倉庫被焚，兩倉內所貯派拉蒙影片公司寄貯影片約一千套全部遭焚燬，「霸王妖姬」也在被燬之列。

失火原因尙在調查中，可能是因昨天天氣太熱，倉內溫度過高而起火的。據貯片倉看更人張穩（四十八歲）說：起火在將近下班時間，約四時二十分，忽然見十五、十六號倉內冒出火頭，因爲倉內全部是影片，所以一時火勢極烈，火舌並燒着了倉庫後面山上的草木。他們當即去打電話召救火車，起火約十五分鐘後，救火車趕到灌救，不久即將火勢撲滅；但兩倉內所有影片皆已燒燬。幸未延及其他倉庫。倉後面的山坡卻被燒光了。

那裏共有倉庫十六個，所貯都是美國八大影片公司，即哥侖比亞、聯美、派拉蒙、華納、雷電華、環球、霍士、米高梅的影片，各公司每日皆派有人在那裏看守，倉庫前面有鐵絲網，門前還掛有「嚴禁吸煙」的牌子。事後據派拉蒙公司負責人說：這兩個倉內約存有影片一千套，均已燒燬，裏面多是舊片。

經濟版

日貨大量傾銷打擊下
港貨運銷澳洲激減
由遠東開澳輪船日貨佔了九成
新令實施後歐貨輸港已減四成

【本報訊】目前本港對各線的貨運情況，正在一天一天走下坡。特別是日本貨大量傾銷澳洲各地，以致香港、澳洲線貨運數量激減的問題，更給本港的工商界帶來無限隱憂。

據航業界人士指出：最近日本運往澳洲的工製品數量突增，幾佔每一艘輪船載位的百分之九十，等到貨輪抵港落貨時，往往發生銷滿見證的現象，因此，港商運往澳洲銷售的工製品，已因爲淡次延期付船而致被日貨取而代之了。按目下行走香港、澳洲線的貨輪只有四艘，而由遠東開往澳洲的貨輪，又必需先在日本落貨然後經港赴澳洲，爲了日商落貨太多以致搶了港商生意的問題，輪船公司方面曾向日方提出照會，但得到的答覆只是在每一艘貨輪的載位中，留下百分之十作接入港商貨物之用。因此，在日貨大量傾銷澳洲的情形下，香港、澳洲線的貨運，已變成日趨沉寂了。

至於擁有卅餘艘貨輪航行的港、歐線的貨運情況，亦在「禁運」與管制下走向低潮。目前由歐到港的貨輪，雖仍較有爲數不少（在六月廿五日以前付運）的五金、工業原料及其他「特定物品」，但較諸今年初的數字，也減少了百分之四十強。至於今後歐、港兩地的貨物來往數量，更必然跟着出入口管制令的加嚴而劇減。因此，一般人士認爲：港、歐航運事業的衰退，目前還只是一個開端而已。

貿易退減影響
港對南洋匯兌銳縮
星馬泰菲匯額空前減少

【本報訊】本港對南洋各地的匯兌，已陷入極度減縮狀態。最近一個月來，港對馬來亞的匯兌，可能僅及今年頭兩個月匯兌平均數量的十分之一。

本港對南洋各地匯兌數量的劇減，最近主要是受貿易數字縮減的影響。由於樹膠出入口的限制，特別是最近嚴格管制出入口，港星與港印尼間的押匯大減，其次又因爲僑匯受了限制，匯兌方面也受到影響。

本港對泰國，因爲來往貨物空前減少，兩地匯兌固然因此再告減縮，但更大的影響是美匯問題。如所週知，曼谷一直成了香港美匯的主要來源地之一，但由於曼谷美匯價高，曼谷美匯來港不化算，比方昨日曼谷報價美匯爲二一·三五銖，港匯爲三一·三九五銖，每百元美匯約合六二九港元，而本港美匯昨日最高價也不過六二七·五元，比曼谷價仍低一·五元。因此最近曼谷已無美匯調港，即使間中有的話，爲數也極少。因爲美匯的調動是港泰匯兌的主要部份，美匯來途一斷，港泰匯兌便已入停頓狀態。其他如港菲及港緬等匯兌，也同樣沉寂。港菲匯價在不久之前曾一度挺升，這是因爲菲方嚴禁黑市匯款，並警告華僑經營黑市匯兌者，將被驅逐出境，至對菲匯款極感困難，匯價乘機扯高。最近港菲匯價疲慢得很，多報二〇五元至二〇六元。

新棉上市期近
巴棉價猛跌
每雙包跌百四十盧比

【本報訊】據洋行消息：巴基斯坦棉花訂價最近狂跌。據昨天接到的糧口，新訂價C.I.F.香港爲四F棉每雙包一、六八〇巴盧比，N.T.棉每雙包一、七五六巴盧比，L.S.S.棉每雙包一、七七六·四巴盧比，二八九F棉每雙包爲一、七八五·六巴盧比。比較一週前的舊訂價平均每雙包跌了一三五至一四〇巴盧比。

目前喀拉蚩棉花存量不大，據接近事實的估計約二萬五千包左右，而當地存棉差不多已全清楚，即使有滯留，相信數量必定很少，但是由於下列的幾點原因，使到各國買家對於現存巴基斯坦舊棉不生興趣，交投很少，致舊棉存量雖疏，但訂價不得不跌。首先，一九五一至一九五二年新棉花約在下月中旬便可登場，現在新棉花期貨尙未恢復買賣，但因尾造棉花品質總比頭造棉花差得多，一般買家多寧願等待新花上市而後落手，故暫時停止吸入。其次，在朝鮮戰事停火談判進行當中，一般買家恐怕一旦停火實現，棉價可能暴跌，所以又增加觀望的心理。

【又訊】棉紗市日來因外匯有小額扯銷，故又由靜轉活。昨天港……

歐金價再報低

【本報訊】歐洲十八日金價再報低，每盎斯由四〇·二五美元降爲四〇·一二美元，丹吉爾仍報四〇·三五美元，瑞士由四〇·二五美元降爲四〇·二二美元，貝魯特休市。曼谷由四四·七三美元降爲四四·六五美元，里斯本仍爲四一·〇六美元。此外孟買則由五二·二七美元昇至五二·六五美元，巴黎由四二·二美元昇爲四二·一一美元。

豆餅綠豆暢俏 青蔴麥糠堅好

【本報訊】出口土產中的豆餅、綠豆，昨市在台灣客大力扯購下，成交特多，擬價跟隨報漲。青蔴、麥糠，亦有日本及星洲客分別辦運去銷，廣源印豆餅，市價堅好，每擔由四十元昇至四十五元，成交一五〇噸；張家口綠豆，分成每擔五十六、五十六元五、五十七及五十七元二毛等四個價格，共成出八百餘包。上述兩種貨物，均爲台灣客吸入。

日客對青蔴的買意仍旺，昨市又買去毛貨西江青蔴十噸，售價爲每擔二七九元。至於四川青蔴的市況，則更爲堅俏，有一家出口洋行每擔二八二元向市面求貨，但貨主堅擋每擔二九〇元，結果未能成議。

此外，星洲客又買入麥糠二千包，漢口布包麥糠，成每擔十八元至十八元二毫；長沙玉糠亦扳硬每擔十六元。

桂油生豬生雞 出口限價調整

【本報訊】廣州十九日消息：廣州對外貿易管理局決定由十九日起將下列出口貨最低限價調整：桂油（F.O.B.華南口岸）每公擔由三、六七四港元改爲三、三五〇港元，每磅（C.&F.歐洲）由一鎊二先令二便士改爲一鎊。大豬（C.&F.香港）每公擔由二八四港元提高爲三一六港元，（F.O.B.深圳）每公擔由二六〇港元提高爲二九二港元，又小豬（C.&F.香港）每公擔訂爲三四八港元，生雞（C.&F.香港）每公擔由五一三港元提高爲五六〇港元，（F.O.B.深圳）每公擔由四六〇港元提高爲五一〇港元。薄荷腦（F.O.B.華南口岸）每磅由六五港元減爲六二·五港元。

（紗市）……製紗二十支雙燕紗每包成價一、八三五元，微跌二五元，二十支松竹紗企穩，每包成價一、八五〇元。印度製十支倒水妹紗每包成價一、三〇〇元，比前天價格漲六五元。二十六支鱷魚騎馬紗每包成價一、八三五元，漲達百元。三十二支三將軍紗每包成一、八二〇元，漲九〇元。三十二支雙象紗每包成價一、九四〇元，市尙企穩。

貨物堆積無法運港
英廠商資金難活動
英商函告目前遭遇困難情況

【本報訊】英、港實施出入口管制後，不獨使本港商場陷入癱瘓狀態，洋行業務一落千丈；就是在英國的商人，現在亦有資金調動不靈之感，這實在是一個值得注意的問題。

據英商來函報道，在六月廿五日以後付船運港的「特定物品」，除非付貨人持有英國當局簽發的出口證，輪船公司方面決不接載。基於上述情況而致部份英商發生資金周轉不靈的現象，已經日益顯著地出現了。形成資金轉動困難的原因，就是因爲英商將港商接製的「特定物品」，既因無法領取出口證而至不能運來，又不能向銀行方面收取港商的訂貨款項，於是部份小規模的英國工廠，就不得不再從事於賣出貨物收回資金轉製第二批貨物的營業活動了。

遇到這種困難的英國商人，目前尙未能找到具體的解決辦法，比方訂價低廉的貨物，他們在未徵得港商同意之前，多不敢轉手出售；反過來說，就算港商願意把訂價較高的貨物取消作罷，而英商也未必肯的，原因是他們可以獲得較多的利錢，何況現在適值朝鮮戰事進行停戰談判之際，世界物價多告下跌，更難找得買主了。

據函件中指出：目前堆積在英國境內的機器、五金器材、電器材料及其他「特定物品」的數量，實在異常龐大，除非英國當局准予放寬，讓港或轉售與其他地區，英商資金被凍結的問題，將很難獲致解決的途徑。

腸熱丸續昇
山杜年價報穩
英阿斯匹靈粉兜售

【本報訊】最近有一批由加拿大運港的英製阿斯匹靈粉放盤兜售，訂價每磅C.I.F.六元七毛，新貨可於下月中旬赴運。因爲港市價只值每磅七元六毛，與訂價相差不遠，故藥商未有訂入。

在朝鮮客幫的搜購下，昨市腸熱丸更見暢銷，售價隨而上揚。英國山杜年，亦有外客扯銷，價穩。此外，一般貨價仍疲淡。派德十二片裝腸熱丸，每支以五十元成出百支；十六片裝貨亦成出數百支，售價爲每支五十九元五毛；英國益裝山杜年，每支以九十五元成出一百盎斯。他如孟山都糖精，跌至每磅十九元，杜那西林油，跌至十九元，均無大宗買賣。

又悉：港商於本年初向美國訂購的一批磺化太先粉，最近已於新嘉坡與手續獲准輸港，據說，這批藥品正在三藩市候船裝運。因爲貨源很少，加以此間藥品的銷路仍弱，故一般貨商對此事並不重視。

日軍票吃香 投機家炒賣

【本報訊】自從華商總會討論日本侵佔香港期間所發軍票的補償問題，並決定致函港府向日本政府交涉後，此間已成廢紙的日本軍票，又被一些投機家從冷宮中提了出來，從每萬元兌四港元左右，炒至十港元，後又向下跌至八港元，昨日最高……

新金二萬盎斯 日間可到澳門
港澳存金約三萬兩

【本報訊】傳有一九、〇〇〇盎斯新金，將於今日或明日由歐洲運到澳門。這些新金是在本月十三日與十四日先後訂成的，成價均爲每盎斯四三·三五美元（C.I.F.澳門價），共十三八箱，合一八、〇〇〇盎斯。又悉：外傳港澳金底達五萬兩，據此間熟悉方面表示：港澳兩地存金數量可能超過二萬兩，但不會超過三萬兩之間，但不會有五萬兩之多。

台灣客大量搜購
美匯挺至六二七五
K金高峯衝過三一零關

【本報訊】在台灣客大量搜購下，昨日美匯市挺漲，高峯成至六二七·五，K金最高衝上三一〇·六二五。兩日來美匯買家踴躍，前日洋行方面搜去三十多萬美匯後，昨日又有另一家洋行買進了大量美匯，單在昨日上午已共購去三十萬元，據說是代台灣方面扯購的。美匯開市六二一·五，爲全日最低價，一度挺成六二七·五，收市六二六·五。美匯底疏，目前外商與台灣客成了兩大主要買家，曼谷美匯來港極少，因此後市人心仍向好。

美元開市六二一·一，最高六二二，收市六二二·五，最低六二二·一。金單開市六二二·五，最高六二二·五，收市六二二·四，最低六二二·五。

K金以三〇八·三開市，是全日最低價，每盎斯C.I.F.澳門價由四三·三五美元降爲四三·三美元，但是因爲存底日疏，來途中斷，美匯價陡漲，因此金價再向上漲，衝過三一〇，高成三一〇·六二五。午後開市三〇九·三七五，收市三一〇·六二五，全日最高三一〇·六二五（上午），最低三〇八·三（上午），息價平。

五金千噸運到 商人贖單困難
英白鐵交投突暢旺

【本報訊】昨日由歐抵港的兩艘貨輪，又載來五金貨物千餘噸。據說，這些貨物都是在管制令實施前由歐運港者，所以到港後提貨並無困難。但是，在五金貨賣仍陷停頓的情形下，一部份五金商號正因籌款贖單的問題而大傷腦筋。

【又訊】五金中的二百磅箱庄英國白鐵，連來成交暢旺，市價亦日見提高，單在昨日成交的數目，就有一百箱之多，售價由每箱三三〇元升至三四五元。查這批貨物的買主，完全是手頭擁有游資的養家，他們認爲白鐵的來源幾已斷絕，雖然貨物出口困難，市價亦不容多跌，故吸入大量貨物，待價漲時再行沽出。

麵粉市略回醒

【本報訊】麵粉來源多，銷路滯，市疲弱，但昨天因有仰光及台灣客需的落場扯吸而略告回醒。AWB澳麵足磅新貨香港倉交貨每包成十六元四毫，稍舊貨成每包十六元三毫。九龍倉交貨足磅新貨每包成十五元九毫。太原輪花貨每包成十六元一毫。平均每包比前天市價回漲四、五毫。

冰醋酸成交多

【本報訊】工業原料中的冰醋酸，昨天市價上昇，成交頗多：德國貨由每磅一元四毫三，昇至一元五仙……意大利貨……漲爲十二元五角。……美國哥士的市穩……

開門七件事
主要物品零售價（單位港幣元）七月十九日（以中央市場價爲準）

品名	單位	零售價	品名	單位	零售價
鮮牛肉	一斤	五·六〇	冬瓜	一斤	〇·一五
豬肉	一斤	三·四〇	茄瓜	一斤	〇·二五
中雞	一斤	四·八〇	番茄	一斤	〇·六〇
鵝	一斤	三·〇〇	青豆	一斤	〇·六〇
鴨	一斤	二·九〇	馬鈴薯	一斤	〇·五〇
蝦	一斤	二·六〇	白糖	一斤	〇·九〇
紅衫魚	一斤	一·八〇	花生油	一斤	二·六〇
鯇魚	一斤	一·六〇	油粘米	一斤	〇·七五
鹹蛋	十隻	二·〇〇	麵粉	一斤	〇·七〇
鴨蛋	十隻	一·二〇	河柴	一擔	一〇·五
節瓜	一斤	〇·二〇			

說明：疏菜售價一致下跌，馬鈴薯每斤跌一毫，番茄、青豆各跌一毫五仙，茄瓜跌三仙，冬瓜跌一仙。鮮蝦鯇魚各漲二毫。

行市表
七月十九日

統一外匯牌價
單位：人民幣元

外匯	買	賣
美匯	[illegible]	[illegible]
英匯	[illegible]	[illegible]
港匯	[illegible]	[illegible]
澳大利匯	[illegible]	[illegible]
加拿大匯	[illegible]	[illegible]
新加坡匯	[illegible]	[illegible]
暹羅匯	[illegible]	[illegible]
印度匯	[illegible]	[illegible]
菲律賓匯	[illegible]	[illegible]
緬甸匯	[illegible]	[illegible]
巴基斯坦匯	[illegible]	[illegible]
瑞士匯	[illegible]	[illegible]
印尼匯	[illegible]	[illegible]

香港
單位：港幣元

★金融★
- 九四五金（每司兩）開市 ▲三〇八·[illegible]　收市 ×三〇九·[illegible]　最高 ▲三一〇·六二五　最低 ▲三〇八·[illegible]　息 平
- 美電（每百元）開市 ▲六二五·[illegible]　收市 ▲六二六·[illegible]　最高 ▲六二七·五〇〇　最低 ▲六二五·[illegible]
- 美鈔（每百元）最高 ▲六二四·〇〇〇　最低 ▲六二二·〇〇〇
- 大金單（每百元）最高 ▲六二五·〇〇〇　最低 ▲六二三·[illegible]

★主要出口貨★（擔）
- 足力桐油 一三三·〇
- 茴油 一二五〇·〇
- 菜油 一七〇·〇
- 茶油 一五九·〇
- 桂油 ×三三〇〇·〇
- 散庄西桂皮 九一·〇
- 東興八角 一〇六·〇
- 漢口棓子 一三七·〇
- 原庄生仁 一〇五·〇
- 四川青蔴 一九〇·〇
- 沅江白蔴 二五〇·〇
- 東江松香 二七·〇

- 九九力純錫 一〇五〇·〇
- 廣源印豆餅 ▲四四·〇

★米豆糖★（擔）
- 上綠荳 六三·〇
- 中綠荳 六二·〇
- 中大連黃豆 四〇·〇
- 汕飛龍油 [illegible]
- 泗水生油 [illegible]
- 特種台赤砂 ▲六一·〇〇

★花紗綢布★
- NT印棉 [illegible]
- 10支金山紗（綑）[illegible]
- 20支幅鼎紗 [illegible]
- 20支白鷗紗 [illegible]
- 20支藍鳳紗 [illegible]
- 30支藍鳳紗 [illegible]
- 大鵬細布（疋）[illegible]
- 雙飛龍細布 [illegible]
- 綠良玉白布 [illegible]

★西藥★
- 鷹來太素（千）[illegible]
- 鷹來蘇化太先 [illegible]
- 鷹來盤尼西林 [illegible]
- 廿萬 [illegible]
- 五萬鷹來西林片 [illegible]
- 歐超力肺針 [illegible]
- 蘇化太素粉 [illegible]
- 歐克西林油 [illegible]
- 杜那西林油 [illegible]
- BK蜜寧（五百）[illegible]
- 孟山都糖精（罐）×一九·〇〇

★五金★
- 20·28美白鐵二百磅（箱）▲三三〇·〇
- 五號鉛片（擔）[illegible]
- 六號青銅片 [illegible]
- 四分鉛水喉（尺）[illegible]
- 洋釘一寸（桶）[illegible]
- 七厘半鋼板（擔）[illegible]
- 一分鋼板（擔）[illegible]
- 二分鋼板 [illegible]
- 新鉛水線 [illegible]
- 十八號 [illegible]
- 厚星鐵24號3×7尺（磅）[illegible]
- 歐藩星鐵30號3×7尺（張）[illegible]
- 扁鐵五分二分（擔）[illegible]
- 角鐵一寸半 [illegible]　二寸半 [illegible]
- 圓鐵40尺二分 [illegible]　四分 [illegible]　六分 [illegible]　一寸 [illegible]

★紙張★
- 歐36磅雪紙（磅）[illegible]
- 歐百磅書紙 [illegible]
- 31·52格蘭捲筒新聞紙 [illegible]
- 17磅半25·44寸白有光紙（拈）[illegible]
- 色有光紙 [illegible]
- 50磅新聞紙切 [illegible]
- 16磅白打字紙 [illegible]
- 44·26磅白二號 [illegible]
- 號白拷貝紙 [illegible]
- 日單盒咭紙（拈）[illegible]
- 二二〇磅 [illegible]
- 二四〇磅 [illegible]
- 牛仔紙（餅）[illegible]
- 虎膠27寸半四千 [illegible]

★工業原料★
- 天籽29六千 [illegible]
- 美哥士的（桶）[illegible]
- 一號膠月石粒（包）[illegible]
- 90公斤馬加地洗粉 [illegible]
- 僧帽牌皮質（磅）[illegible]
- 四百磅美白花士苓 [illegible]
- 荷蘭甘油 [illegible]
- 70力日漂粉 [illegible]
- 澳加波力珠 [illegible]
- 荷蘭醋酸 [illegible]
- 澳紅礬鈉 [illegible]
- 荷蘭DNCB [illegible]
- 法國白礬 [illegible]
- 荷蘭九九力鋅粉 [illegible]
- 荷蘭立德粉 [illegible]
- 三號麂膠片（擔）[illegible]
- 一六五力倉醋 [illegible]
- 三角麥硫磺粉 [illegible]
- 紅月電石（噸）[illegible]
- 鷹手硫化石 [illegible]
- 德國雙環烏煙（箱）[illegible]

廣州
單位：人民幣元

外幣兌換牌價：港幣買 [illegible]　港幣賣 [illegible]　美鈔買 [illegible]

折實單位：[illegible]

市場價格：桐油（市擔）[illegible]　茶油 [illegible]　菜油 [illegible]　茴油 [illegible]　五棓子 [illegible]　廢絲 [illegible]　桂皮 [illegible]　澗大豬 [illegible]　松柴 [illegible]　土榨生油 [illegible]　五羊白糖 [illegible]　中米 [illegible]　麵粉 [illegible]　10支寶軍紗（件）[illegible]　20支金城 [illegible]　32支天女 [illegible]　40支金城 [illegible]　白布（疋）[illegible]　香雲紗 [illegible]　雞蛋（百只）[illegible]　鴨蛋 [illegible]　鹹蛋 [illegible]　月麥哥士的（桶）[illegible]　上白花士苓（磅）[illegible]　三號虎牌膠（市擔）[illegible]

上海
- 文昌鄉油 [illegible]
- 28·27銅片 [illegible]
- 四分鋼板 [illegible]
- 卅號星鐵（張）[illegible]
- 二百磅馬口鐵（箱）[illegible]
- 眞電油（桶）[illegible]
- 頭煤油 [illegible]
- 機油 [illegible]
- 切庄白報紙（拈）[illegible]
- 玉扣紙（百刀）[illegible]
- 廿萬盤尼西林（十支）[illegible]
- 鷹來蘇化太先（千粒）[illegible]

折實單位 [illegible]　新中梗（擔）[illegible]　棉花中砂糖 [illegible]　天禧人絲市擔 [illegible]　燒鹹（箱）[illegible]　盤尼西林（十支）[illegible]　桐油（擔）[illegible]　生油 [illegible]　綠膠（斤）[illegible]　糖精（磅）[illegible]

天津（十八日）
- 大豆（市擔）[illegible]
- 生仁 [illegible]
- 橡膠 [illegible]
- 立德粉（噸）[illegible]
- 一英分鋼板 [illegible]

港澳線輪船

船名	航行時間		船泊碼頭	特等房	西餐房	西餐樓	唐餐房	唐餐樓	尾樓床位	尾樓陪位	大倉	接洽處	電話
德星	下午二時半往澳	半夜十二時返港	港泊大業 澳泊十八號	廿八元	廿一元	十七元	十五元	十一元		九元	六元	大業碼頭	二〇五四五 二〇三四八
大來	下午三時往澳	半夜三時半返港	港泊德記 澳泊德記	廿八元	廿一元	十七元		十一元	十元	九元	六元	德記碼頭	二六七一九
廣西	下午三時半往澳	半夜三時正返港	港泊元安 澳泊廿號	單人房廿八元	十九元	十三元	十五元	十一元	十元	九元	六元	元安碼頭	二四七三七
龍門	港澳每往返星期一三五	下午七時半港開										船泊省港澳碼頭 沽票接洽處：民生公司及省港澳碼頭	三一四〇八
利航	（入例塢）											省港澳碼頭及和祥發船務公司	二二五五五
虎門	（明日上午九時復航）											干諾道中民生公司及德忌利士碼頭	三三九八八

注意：現爲利便搭客回港起見特售來回票購票時請備相片兩幀

英旗 堅固快輪 往汕頭
七月廿一日落貨 七月廿二日開行
貨客附貨請駕臨
代理處：捷順船務公司 文咸西街六十八號 電話：二〇五九〇 二〇七八六一
永利公司啓

英旗 堅固快輪 往青島天津
七月廿三日落貨 七月廿四日開行
貨客附貨請駕臨
代理處：捷順船務公司 文咸西街六十八號 電話：二三五一九〇 永泰行 文咸西街一五六號 電話：二〇七八一六一
永利公司啓

美達 S.S. "LA CARMELA" 直透暹羅
七月廿四日落貨 七月廿五日開行
貨客附貨請駕臨敝公司接洽是荷
文咸西街六十八號 電話：二二〇五九〇 二〇七八六一
捷順船務公司啓

專營 理化儀器醫療器械
廣州 聯合儀器行
大量供應 城鄉兩用幻燈 生物切片 標本模型 圖片 由猿到人
地址：廣州西湖路四十一號 電話：一二七三四

廣州 規廠
肥皂 工業原料 打梳
一德西路四六七號 電話：一四四七一 一五四六三

華南總代理
SANITAS
HELLIGE
PHYWE
CHIRURG
BRUNSVIGA
科美儀器行
·現貨供應· X光機等醫療器械及光學儀器等
歡迎參觀，批評
廣州地址
太平南路十九號 嘉南堂大廈二樓
電話：一六七二〇

交通指南

京漢線客車簡明時刻表

直客 104	直快 8	車次↓ 站名	直快 7	直客 103
23.52	8.20	到 北京 開	18.45	5.50
13.58	0.21	開 石家莊 到	2.35	15.10
13.38	0.06	到 石家莊 開	2.50	15.26
13.07	11.20	開 鄭州 到	44	54
47	10.56	到 鄭州 開	16.08	6.14
5.25	19.20	開 漢口 到	7.40	23.32

粵漢線客車簡明時刻表

廣武普客 172	廣武快客 52	車次↓ 區間站名	武廣快客 51	武廣普客 171
21.30	8.35	到 武昌東 開	20.35	8.40
47	33	開 長沙東 到	22	11
9.32	22.16	到 長沙東 開	40	26
45	17.0	開 衡陽 到	12.03	2.21
3.25	16.35	到 衡陽 開	28	41
35	16	開 韶關 到	22.04	53
25	7.06	到 韶關 開	16	14.05
8.00	23.40	開 廣州東 到	5.18	22.13

九龍羅湖線客車

開九龍	到羅湖
上午7時39分	上午8時35分
8時32分	9時40分
10時	11時2分
11時20分	中午12時21分
中午12時18分	下午1時19分
下午2時11分	3時12分
4時12分	5時16分
5時5分	6時7分
6時4分	7時5分
8時8分	9時10分
10時45分	上午11時42分

開羅湖	到九龍
上午6時58分	上午7時57分
7時48分	8時48分
8時16分	9時14分
11時7分	11時3分
11時57分	中午12時59分
下午1時52分	下午2時52分
2時53分	3時39分
3時27分	4時29分
4時5分	5時22分
5時43分	6時45分
7時50分	8時51分

滬粵客車簡明行車時刻表

直快 10	車次↓ 站名	直快 9
19.00	到 上海 開	10.00
19	開 杭州 到	13.50
15.04	到 杭州 開	14.45
54	開 金華 到	19.00
9.44	到 金華 開	10
22.38	開 向塘西站 到	6.05
2.23	到 向塘西站 開	20
12.12	開 株州 到	23
11.58	到 株州 開	16.36
39	開 衡陽 到	19.57
8.2	到 衡陽 開	20.15
23.05	開 韶關 到	5.15
22.5	到 韶關 開	25
16.05	開 廣州 到	12.13

廣深線各次客車行車時刻表

快車 70	快客 68	慢車 66	普客 182	車次↓ 站名	普快 181	快客 63	快客 65	快客 67
			18.44	到 廣州 開	7.10			
			05	開 石龍 到	9.21			
			16.03	到 石龍 開	32			
			14	開 樟木頭 到	10.40			
			15.10	到 樟木頭 開	44			
			13.40	開 深圳 到	12.15			

港澳穗輪船航期

船名	往澳時間	返港時間	碼頭	電話
大來	每日下午三時正	每日凌晨三時半	德記	26719
廣西	每日下午三時半	每日凌晨三時正	元安	24737
德星	每日午夜十二時半	每日下午三時正	德星	20545
龍門	星期一三五晚七時半自港開穗	星期246晚十時自穗開港	省港澳	[illegible]
利航	入例塢	每日凌晨二時半	省港澳	2-555
劍門	星期一三五上午八時自港開穗	星期135下午十時自穗開港	省港澳	35983

入口船期

船名	西名	開往埠名	日期	公司
德利蘭	TALLYRAND	岷城	20日	天祥
天星	STAR ALCYONE	日本	20日	賴來
馬麗史高	MARIE SKOU	廣州	20日	華林
奧雷	AURAY	日本	21日	法郵
美國郵	AMERICAN MAIL	美國岷城	21日	賴來
太原	TAIYUAN	雪梨勃里斯本	21日	太古
印度怡美利	REBEVERETT	星洲	22日	賴來
奧爾那	ORNA	日本	22日	鐵行
湖鋒	PIONEER LAKE	美國岷城	22日	美輪

出口船期

船名	西名	開往埠名	日期	公司
德利蘭	TALLYRAND	日本美國	20日	天祥
羅斯	RUYS	岷城星洲東南非	20日	渣華
海后	HOI HOUW	星洲	20日	捷順
美中	LAURE PATTISON	釜山日本	20日	中國
貴陽	KWEI YANG	星洲庇能	20日	太古
海明	HAI MENG	星洲庇能	20日	多利順
天星	STAR ALCYONE	哥倫坡喀剌蚩	21日	賴來
永生	WING SANG	基隆	21日	渣甸
海利	HAI LEE	日本	21日	多利順

夏令足球揭幕戰
律文摩托旗開得勝
今天改在九龍交鋒
消防博愛出戰洋衣報聯

【本報訊】夏令華人足球賽昨天下午五時四十分在修頓場舉行揭幕賽：首場A組律文力取僑光，次場B組摩托大勝智夫。今天續有比賽兩場，改在九龍麥花臣球場舉行；首場五時四十分C組消防對洋衣；次場六時四十五分，D組博愛對報聯。

惹人注意的消防隊出賽人選，根據最初報名參加夏令賽的消防名單，竟有李德祺的名字；同時他們也曾把全部名單在若干報章發表。而在隊代表會議時，李德祺亦曾露臉，並說將用「黃彪」的名字出賽。但賽會昨天宣布消防的陣容，却沒有提到他，也許已把他說服了。

賽會部分的人意見，仍認爲應尊重華協對和丕案的宣判，即停止李德祺在協會屬下各種比賽中活動二年；除非這一宣判經華協加以變更。聽說李德祺也接受這次勸告，爲了足總與華協宣判有出入，從大處着想，決定放棄參加比賽，但仍堅決向華協進行上訴。

消防除李德祺外，還有李殿祺，袁富強等好手。他們曾經在一隊裏對澳門消防隊比賽，攻守平均，似有取勝洋衣可能。

報聯對博愛之戰，雙方都不用有分球員列陣，全以小型球好手來做「班底」，想也有一番廝殺。

昨天兩場比賽，首場比次場演出緊湊。僑光雖有鄧汝齊、伍潤浦列陣，但仍不及律文進攻力的凌厲。上半場，負一比二。律文由譚森泉射入兩球，僑光的一球是由鄧汝齊踢進的。次場摩托兵強陣穩，而對智夫，勝來易易。成績是六比一。今天四隊名單如下：

（消防）袁富強、李殿祺、游樹培、郭波、李國華、高國傑、謝金石、羅錫垣、文少雄、盛振華、陳樹才、朱德榮、陳志剛、歐廣惠、張國泉。

（洋衣）葳錦田、何煜榮、袁智華、陳輝洪、梁桂芬、羅國泰、梁桂潮、梁志強、方開炎、余振周。

（博愛）梅伯才、譚鑫培、楊德富、楊嘉言、周文廣、周傑、楊國雄、馬家深、楊嘉縈、梁永年。

（報聯）梁草華、林錦棠、鄺克明、陳亞生、梁松森、劉志雄、梁樹、王履成、梁林、袁波、黎福、王文斌、梁永許、陳藴海、梁錦垚。

籃聯昨天開會
林中焌質問比賽小組
陳新球檢討賽務措施
對益豐義賽門票有問題

【本報訊】港九籃球聯會昨天下午五時半在青年會圖書館召開第三次委員會議，到有石振達（主席）、陳新球、陳耀武、尤應邦、鄧鑑雅、林中焌、黃耀華、馬德望、梁杰富、吳欽堯、黃炳華、魏遠明、馮倩雲、曾楚翠、鄺鏡坤、陳壽南等。

報告完畢後，討論事項：關於七月六日自力對益豐那一場比賽門票的收入，根據總幹事的報告：認爲當時決定那場義賽是爲蘇浙同鄉會籌款的，但該同鄉會以籃聯事前未予以預售門票機會，且派出與客隊比賽的又不是勁旅，因此宣布取銷。籃聯事後解釋是：在客隊去了決門未正式決定比賽之前，門票要繳稅，不是隨便可以拿出來在外面推銷的；至決定以六聯比賽一節，是各委員認爲與蘇浙同鄉會和東華三院籌款應有輕重之別，因此才有了這個決定。至事後該隊領隊要求仍爲蘇浙同鄉會作義賽一場，並指定對賽自力，但該同鄉會接着又聲明把這場義賽收入轉撥東華三院。至此，陳新球和曾楚翠認爲事已如此，當可向南華會把該場的收入還給東華三院。但尤應邦反對，理由是蘇浙同鄉會沒有正式公函。林中焌提出先去函該同鄉會，俟接獲覆函後才決定辦法。議決：通過。

關於中原籃球隊的來函，說該隊內部曾一度發生糾紛，初時該隊是以熊采中爲負責人，後來若干球員反對，提出另一負責人吳鐵鈞。各委員擔心那封信有毛病，議決：調查後再作決定（昨晚中原對中青的一場公開賽，中原確已不派隊出場了）。

關於星、菲、港、印尼的埠際籃球大賽事，議決：由各委員提供意見，送交埠際小組，全部籌備工作由埠際小組負責。

最後，林中焌代表南華籃球部向籃聯比賽小組質詢：爲什麼南華球隊每場比賽都編在晉支場舉行？編排比賽場地是以什麼來做標準的？他說出自己毫無成見存在，但事實不能不使人懷疑。尤應邦和鄧鑑雅申分別解釋：編排比賽場地也毫無成見，不過對賽隊都是反對任何一隊以主場出賽的。

陳壽南也提出幾點對籃聯加以檢討的意見：比賽改期全不知情，編排比賽秩序徵求場地小組意見就決定了各場比賽的場地。大家都承認了這是一種過失，同時，對於籃球裁判遲時出場一事，陳新球報告已和裁判會主席談過，相信以後會改善的。會議至八時十分完結。

體育

乙組團體網球賽
中游獲冠軍
蔡永善日間離港赴英

【本報訊】公開團體網球賽，昨有乙組一場，丁組三場。乙組是由婦游會迎戰中游會，中游戰鬥力較強，以六分半比二分半克綠游。至此，中游又繼日前甲、丙組之後獲本屆乙組冠軍。昨天各場戰果如下：

男乙組：中游甲勝婦游會，六半比二半。

男丁組：中游甲勝印游會，九比零；中游乙勝九木會，五半比三半；西洋會勝綠游會，七比二。

【又訊】本港網球名手蔡永善，一向代表中華游樂會出席甲組比賽。下月初旬，首途赴英，將有兩年時間的逗留，中游會同人定今晚八時在該會會所設宴餞別。

十傑論
千里

乒乓總會本年度主辦的五項全港公開錦標賽，除了男女子高級團體賽及女子單打賽相繼結束外，男子單打和初級團體賽，因人數過多，還要經過相當時期的角逐才可決定冠、亞、季軍。看情形，香港的乒乓季節，還有兩個多月才能結束。

前晚，在修頓球場開始的十傑決賽，就是乒總公開單打賽的延續。因爲本屆參與賽會的各隊代表一共卅六人，在五組預賽中，每組取兩名，共成十傑，然後再作循環決鬥，以定優勝名次。

論十傑的實力，冠亞季軍必仍不出薛緒初、傅其芳和姜永寧三人；李萍、周振球、鍾展成能守而不能攻；余光明、李吉與球技經驗，都未到家，更難躍在前五名得一位置。鄭國榮老了，已無復當年「吃香」。特別受人注視的還是小將鍾慶洲，頗有坐四望二三的希望。

嚴格來說，冠、亞軍還是兩員滬將薛緒初和傅其芳的天下；特別是傅其芳的正手抽球，力度十足，準而夠勁；在迎戰越南選手時，在越南的演出，要比薛更勝一籌。

不過，薛緒初在對外比賽時，雖有些佔場毛病，可是遇着給熟慣的對手，他的抽擊就會特別準確起來。他的攻球角度與出手的速度，都比傅其芳爲優。所以將來兩人決鬥時，如果薛能有顛峯狀態的抽擋和巧妙的「縮球」，傅也未始沒有機會把他制服的。

最能夠給予這兩員滬將以威脅的，當是姜永寧和鍾慶洲了。姜永寧曾有贏過傅其芳的戰績，他的「以守待攻」，穩健打法，先以勁急的旋轉性削球，抗拒傅的猛猛來消耗對手，然後伺機施以穩健的「軟抽」反攻。他的制勝優點在攻和守兩方面都說得上一個「穩」字，就憑這個「穩」的打法，將必予薛、傅以嚴重的威脅。

小將鍾慶洲的左右抽撤，是領板的攻球聖手，姿勢美妙，手法漂亮，遠削亦具功夫；兩拙埠際名將鄭國榮，並非倖致。他和姜永寧都可以說是乒乓球圈的攻守全才，他倆的分別處是鍾慶洲以進攻爲主力，而姜永寧則是「以守待攻」。如果鍾對傅、薛時能搶得攻勢，則勝負誰屬？仍在未可知之數。

小鍾手法姿勢雖夠，但先天的體力不如人，抽擊的力度亦受限制，而脚法也有待改善之處。如能克服這兩個缺點，前途是無可限量的。

在這一次的十傑決鬥中，記者雖預測薛、傅兩人可穩獲冠亞軍，但在將來對抗世界冠軍尼納，李芝和法國哈奎納時，我却反而寄期望於姜永寧、鍾展成等，這不是因爲薛、傅曾以五比五慘敗於李芝與哈奎納，而實在是薛、傅兩人只是一味硬派攻擊，打慣熟的對手，遊刃有餘，遇着勁敵，稍一挫折，便無法改變戰略。而李芝却是世界冠軍尼納的好手（在世界盃比賽中，李芝許多時以一兩分輸前），所以能「頂」得瀨薛、傅幾板抽擊，「閃電攻擊」施展不來，便即氣餒力竭，等守不住時則轉而進攻，如果領先幾分，鬥「擋」也不成問題；在作戰策略上，姜永寧等是比較機動多變的。內行人都說：世界冠軍和法國冠軍下月給他們一些顏色看看。可能記者也這樣想。十五年前，不也是世界冠軍在港沙將巴潘都喪在滬將的板下麼？

水球龍虎鬥
東方戰幸運
今晚在麗池舉行

【本報訊】全港公開中西水球比賽，自前週揭開戰幕，十四隊的實力全部顯露。華隊以幸運、東方、鐘聲紅三隊最強；外隊西青、海軍也頗具戰鬥力。將來錦標誰屬，恐不出幸運或東方的手上。

按賽會發表的秩序，今天有比賽七場，分別舉行：

西青場：海天對西青（六時卅分）；白鯊對海軍（七時）。

域多利：域多利對陸軍（六時一刻）；鐘聲紅對南華（六時三刻）。

麗池場：東方對幸運（六時一刻）；鐘聲對青泳（六時三刻）。

維多利亞：空軍對軍醫（六時一刻）。

七場比賽中，以在麗池舉行的東方對幸運一場爲最惹人注意。誰贏了這一仗，誰對爭取錦標的形勢便穩定得多了。

幸運擁有張乾文、張仲堯、徐亨、張威林等好手，東方則有胡亞堅、楊啓華、羅偉權、曾河福作主力，眞是旗鼓相當，任誰也不敢說有必勝的把握。

聽說，朱竹友來港，今天有出助東方的意思。假使拿東方的實力和幸運相較，東方的前鋒自有不及幸運的地方。朱竹友的射球功夫頗爲「到家」，要是他眞的勁力東方，那麼，東方攻守的力量便顯得更平均了。

毫無疑問，幸運最具威脅力的是前鋒三將和擺在中路的徐亨。不如理想的只是防守右路的陳偉翔。如果陳偉翔能夠打得好些，幸運取勝是較東方有把握的。

總之，這是一場龍虎鬥，爲了爭取冠軍，他們決不會放鬆半步的。但，我們認爲幸運的進攻力比東方強，贏的希望較大，且看這個預測對不對。

姜傅有劇鬥
乒乓十傑決賽
今在修頓場繼續舉行
四場比賽七時半開始

【本報訊】乒乓總會主辦的公開男子單打十傑決賽，今晚是決鬥的第二晚，七時半仍在灣仔修頓有蓋球場舉行。七時半，傅其芳對姜永寧；八時，余光明對周振球；八時半，薛緒初對李萍；九時，鍾展成對鍾慶洲。

四場比賽中，以首仗姜永寧對傅其芳一場最爲重要，誰勝誰負，關係冠、亞、季軍位置甚大。

目前乒總主辦的高級團體決賽中，姜曾以純熟穩健的抽擋與及旋轉性的削球，勇克傅其芳，而奪新春聯錦標；但傅其芳近來的球技，突飛猛進，板風之勁，一時無兩，今晚必然爭取攻勢，且看小姜的遠削，能否抵擋得住傅的猛烈抽擊？

另三仗，薛緒初可勝李萍，余光明與周振球則屬勢均力敵之爭，但周手傷，或非余之敵。

末場，鍾慶洲與鍾展成之戰，照攻守技術而言，鍾慶洲突覺技高一籌，鍾展成的「死擋」，似難娩美；但鍾慶洲經驗略遜，這一着，却是鍾展成反敗爲勝的機會。

拳賽大冷門
華爾考特擊敗查爾斯
奪得了世界重級冠軍

【合衆社畢茲堡十九日電】三十七歲而又是六個孩子的父親的華爾考特，造成拳擊史上最大的冷門，他十九晚從查爾斯手中獲了重級拳賽的冠軍。他在第七回合中的第五十五秒把查爾斯擊得倒地不起。華爾考特在他第五次的嘗試中得到了寶座；他是有史以來奪獲冠軍寶座年紀最大的一人。他在冠軍賽中曾經兩度敗於查爾斯的手中，也被路易打敗了兩次。觀衆有三萬人之多。

簡訊

▲昨晚三場籃球錦標賽：亞洲勝自力乙，四十三比廿九；消防贏青年，六十九比廿七；流星挫雲山，八十三比廿五。

▲昨晚公開籃球賽，男女共三場：中青勝中原（中原棄權）；僑星女勝青支女，四十八比十；南華隊勝培爾，五十八比三十三。

▲學界籃球賽決賽第二戰今日三場在青支場交鋒，首場初級組聖約瑟對同濟，次場初級組英華對培英；末場高級組華南A對香江。

▲九龍永光足球隊，歷史悠久，好手衆多，該隊隊址在九龍旺角新塡地街三十七號，徵迎友隊約賽。

編餘隨筆

解「解釋」

南華南遊足球隊球員鍾福麟解釋在河內打敗的一場比賽的理由是：球運不濟，且主隊有所影響，致初度喪師；絕非因當地女子貌美、熱情有所影響。且隊友能嚴守法規，越軌行動，固不可爲，亦不屑爲。

根據他的「解釋」解釋如下：

（一）主隊有旣有相座鎭，說明香港冠軍隊沒有一個比旣更「要得」的人座鎭；

（二）當地女子確是貌美而且熱情，可幸還不至於受到她們的「影響」，不勝難能可貴之至。

（三）恐防外間誤會，特別強調一無越軌行動，來證明不受「貌美、熱情的女子影響」，爲不是「此地無銀三百兩」，只是球運不濟，雖敗猶榮！

（四）南華打得確比主隊好。

結論：南華應勝不勝，乃天意所關，非球員之過也。

小說天地

申信子（下）
曾卓

當惡徒要申信子脫衣服的時候，被監禁着的每一個難友都屛住了呼吸，被抑壓着的低沉的、憤怒的吼聲在他們中間滾過。現在，當他們的同志開始脫衣服的時候，他們感到了驚異。他們沉默着，幾乎是同時的，每一個人的手都蒙住了眼，有的人而且轉過了背去。

皮鞭落在那些蒙住眼的手上，那些轉過去的背上。然而，沒有一隻流血的手落下來，沒有一個流血的背轉過來。不！他們寧可忍受無論怎樣的痛苦，寧可死亡，但決不放下手，決不回過背！

突然，一個聲音響起了。皮鞭也停住了。在開始，那聲音是微弱的，但逐漸地由微弱變爲激昂了。這聲音，在惡徒們的耳中，是一聲晴天霹靂；在難友們的耳中，却是一串金石的壯烈的誓言：

「同志們！放下你們的手來吧。看着，是你們的忠誠的同志，她是曾經受過怎樣的羞辱！你們應該看看你們的同志，你們的親姊妹。你們知道她受過怎樣的苦刑，現在又是受着怎樣的羞辱嗎？『決不！』是你們的回答嗎？我知道，這是你們用血來表示的回答。——你們的同志，你們的姊妹，向你們說出衷心的感激。」

她更激昂地提高了聲音：「那麼，親愛的同志們，鬥爭吧，更堅強的鬥爭吧！爲了我們的祖國，爲了我們的祖國每一個受難者，爲了我們後一代的幸福，我們必須鬥爭——直到我們得到勝利！」

所有的手都落下來了，所有的背都回過來了。難友們含着感動的淚珠看着那個佈滿血痕和烙印的神聖的身體，她是如此聖潔而光輝。他們也用燃燒着仇恨的眼光看着那些敵人，他們是如此的狼狽啊……。在牢獄中，在這個由刑場變成的華麗殿堂的大屋中，每個人都永遠記住了這誓言。……

四

惡徒又嘗試用利誘手段來對付申信子，然而，同樣的，他們又失敗了。於是絕望的他們作了這樣的宣判：茲判決申信子在一九五〇年六月二十八日正午槍決。

時間飛躍地過去。六月二十七日，申信子將被執行死刑的前夜，她照樣平靜地躺在那個暗黑的小屋的角落裏。在寂靜中，她聽見監獄的高牆外，有一個低沉的聲音喊道：「同志們，沉着，不要亂動！」她不懂這句話的含意，她照樣地平靜地躺在那個黑暗的小屋的角落裏。

第二天，在她的生命的最後的時刻將到來的那個黎明，突然監獄的四週響起了槍聲；在槍聲中，監獄的大鎖落下了，鐵門打開了，一群武裝的士兵衝進來。他們是誰啊，這些與惡徒完全不同的武裝的士兵？鐵欄外的「萬歲漢城解放」的歡呼解答了她的驚異。她立刻認識到，她，不，整個漢城的人民都被解放了！她流出了激動的眼淚，這些眼淚，在受着敵人最殘酷的刑罰，最羞恥的侮辱也忍藏在心裏的，現在奔放出來了。接着，她的心臟在急速地跳着，她歡呼，她擁抱着每一個難友，她擁抱着每一個武裝同志，她用艱難的脚步迎接他們的戰士們和難友們一道衝了出來，她看見了在美麗的夏日的晴空下飄揚的她久久渴望的紅旗。

五

經過了這一次的鬥爭，她鍛鍊得更堅強了。她向上級要求參加人民軍——這個從刑場上走出來的「囚徒」要在戰場上與那些戰士相見。但因爲身體太弱，她的要求沒有得到批准。她被送到後方去休養。

她在休養院中聽到中國人民志願軍進入朝鮮作戰的消息，這個消息給病人帶來了一種新的激動。她向上級請求到志願軍的醫院中工作，她要爲那些爲了她的祖國流血的英勇的戰士服務。

她是以那樣英勇的姿態面對過刑場的女戰士，現在，她是這樣溫和地笑着，日以繼夜不知疲倦地照料着志願軍的傷病員。過去是一種革命英雄主義的表現；現在，她做着這些似乎平凡的瑣碎的護理員的工作，也正是一種革命英雄主義的表現。

當她看到了傷病員給她的信時，她因激動而沉默，好久之後，她才低聲說：「我做得不夠，不夠……我努力得還不夠，一想起你們志願軍爲我的祖國所付出的辛勞，我就感到我的工作做得太不夠了。」

申信子，這個二十六歲的女戰士，這個勞動的護理員，這個在她身上集中了崇高的革命英雄主義、愛國主義和國際主義的女勞動黨員，我們應該記住她的名字。而更重要的是，我們應該帶着敬意記住：她是在戰鬥中的無數英勇的朝鮮婦女中的一個。

（完）

教席日誌
關士任

週日（上）

今日考試矣。不但使我大出意外，而且使滿天神佛，此次風波一起，將來頭頭都刺到極矣。料不到校長有此一手！

原來今日一派題目，各教員就發晒芽。題目講明係各教員擬好，交由校長圈定者，今早校長返來，將各科各級題目捲好密封，到上堂時至交與教員，教員到課室拆開，完全大打失額，因爲所有題目，都不在教員擬定之範圍內，全部離晒大譜。教員固然擬題，所有題目，學生更爲發芽。一衆都有。

原因在此兩日之內，因爲題目問題，勾心鬥角。補習教員在四眼周領導之下，發出一黨題目，都係教員擬好交校長欽點之底稿。照四眼周等之意，又參加試題總不超出此範圍，補習班之學生，練熟之後，必然有七成以上題目即係試題。另外一批學生，又點知校長來一個奇兵突出，學生捉錯用神。甚至與華之流，兩邊補習題目都練到滾瓜爛熟，以爲必可圍牢摒匪，點知派來題目完全不對，嗚呼哀哉！

我去巡視監堂，睇見學生眉頭大皺。四眼周更爲火起，兩頭巡，任由學生偷書睇，校長親自到處巡視，情形非常嚴重。我當時仍不知道此事不妙，越睇越覺牙癢。我問校長何故，校長始微笑曰：「我重新出過晒題目也。」登時我亦大吃一驚，此次一定搞出事。果然一堂過後，學生固然交頭接耳，竊竊之聲不絕，教員亦由四眼周毛達發兩個率領，向校長發難。質問校長何以臨時改變題目？校長曰：「我見你地所擬之題目，太過嚴格，怕學生程度不及，所以改淺一些。」四眼周曰：「似此鑊局開玩笑耳。你既然要我地擬題目，結果你又不照題出題，何故？」校長曰：「我早已反對題閱雞，兩字你地之題目，係由書本上找來，我之題目，亦由書上找來。如果學生平日用心聽講，勁力溫習，我出之題目，有乜出奇？我係校長，難道有改變題目之權？除非話你地另有私心也！其他老實講，我要試驗各學生之水準，你地監堂，所以採用考方法，加以維校譽！」四眼周曰：「如此搞法，本屆學生只有全部不及格，全部轉學耳。」校長曰：「此乃我個人之事，我係辦教育之人，當係做生意乎？」

此係同第二間學校一樣，大唱高調，使人身上毛管皆動。

（七十七）

絕處逢生
文·畫：林茂

（一四八）莎娜和大宗不且下理睬麗春，還一直走過小山崗，迎着那怒號的波濤，跳躍着踏進江裏。麗春這一驚非同小可，她張着喉嚨，要叫喊，可是用盡氣力也嘶不出一點聲音。而江上却響起一陣笑聲。她回頭看時，四野寂寂，到處是一片漆黑。

（一四九）她傷心已極，軟攤攤的倒在地上，她咒罵自己，爲什麼這樣軟弱，從來不敢對大宗坦白表示自己的愛念呢？今如，他和莎娜去了，而且一去不回了！想到這裏，忙爬起來，一直衝向江邊，她要到那洶湧的波濤裏去把大宗拖回來。

（一五〇）突然，却有人從後面把她緊緊拖住，而且用力搖她，喊着她的名字：「黃小姐，黃小姐！你覺得怎樣了？」她還要掙脫，可是那人用力一拉，他睜眼一看，原來自己是在床上，阿蓮俯身榻邊握着她的手。

太平洋之戀
智侶

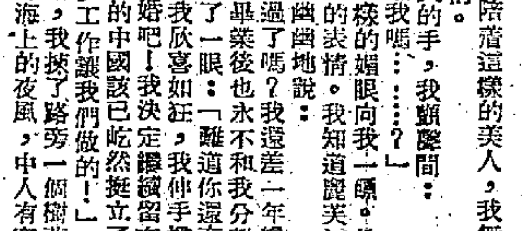

銀色的月光灑在靜寂的薄扶林道上，扶疏的樹影處處幻出不同的舞姿，五月夜涼徹骨，四週萬籟無聲。我輕撫着麗芙裸露的手臂，低聲問她：

「冷嗎？」

「不，」她說，星一樣的眸子在我面前一閃，我看到她的臉上笑開了一朶新豔的玫瑰花。

在這樣的月下，陪着這樣的美人，我無法遏止自己心旌的搖動，我感到一種難於抑制的激情。

緊緊地握着麗芙的手，我顫聲問：

「麗芙，你答應我嗎……？」

我發見一雙水一樣的媚眼向我一瞟。她垂下了頭，細白的牙齒咬着上唇，露出一種含羞似笑的表情。我知道麗芙這時的心也一定像我一樣慌亂。

停了一會，她纔幽幽地說：

「以前我不是說過了嗎？我還差一年纔能畢業。」

「那末，你答應畢業後也永不和我分離？」

麗芙含嗔向我望了一眼：「難道你還有什麼懷疑嗎？」

她這一句話，使我欣喜如狂，我伸手摟着她的腰，很愉快地說：

「那麼我們先訂婚吧！我決定繼續留在香港一年，等到你畢業之後，就立刻結婚，那時，新的中國該已屹然挺立了，我們可以一同回國，甚至你的父親也大可以舊地重遊，那兒會有許多工作讓我們做的！」

麗芙低頭無語，顯然陷入深思之中，我挾了路旁一個樹蔭搖曳的地方，她坐在石塊上休息。此時迎面吹來一陣海上的夜風，中人有寒意。我坐在她身邊，怕她着涼，便卸下自己的外衣，替她披上。（七十七）

金龍殿
盧冀野遺著

第四回　報恩寺深宵探至寶　李喬暉片語掘無辜

這座報恩塔，是永樂十年開始造的，六月十五開工，直到宣德六年八月初一完工，整整造了一十九年，是一座九級的五色琉璃塔，高三十二丈九尺四寸九分，周圍九百十三步，頂用黃金風波銅鍍的銅鍋兩口重九百斤。一層還有一道匾，第一層是「一乘懸業」，第二層是「二併方爲」，第三層是「三寶勝地」，第四層是「四海無波」，第五層是「五律精嚴」，第六層是「六通貫諦」，第七層是「七寶蓮花」，第八層是「八表回風」，第九層是「九有日躬」，每一層都是金碧輝煌，氣象恢宏，好不偉麗。這寺以前原有一座白塔，相傳是阿育王所建，前面有座天禧寺，報恩寺就是天禧寺改建的。在這九級塔中，且都藏有舍利，這舍利多半就是白塔舊物。出天京南門，經過長干橋，便到寺門，左是南山門，右是北山門，當中是大雄寶殿，再進香花橋，就到了塔前。禪堂客房一共是九百九十間半，入夜燈光照耀，直落到夫子廟泮宮前的月牙池裏。詞人易麗吉讚歎得好：「振衣千仞，無此浮屠峻，將手捫天星斗近，百尺竿頭須進。空中色相拱巍峨，可知即是空哉。我所思令塔上，天花宿鳥銜來。」這寺塔又是怎樣被燬的呢？據當時傳說，有一艘輪船停泊在江寧城外，有「白夷」一人，登報恩寺塔縱目觀賞景色，忽然轟的一聲，一個響雷把他打了下來，墮地而死。又過了幾天，有夷婦二人，赤身裸體，跑上塔頂，當地居民把詭異的目光看着她們，見她們好像取了一只木匣而下。就在這天深夜，這塔便起火焚燬了，因此一般傳說，都道是鎮塔之寶被竊，所以塔便燬滅了。（四九）

伏牛山恩仇記
史蒙

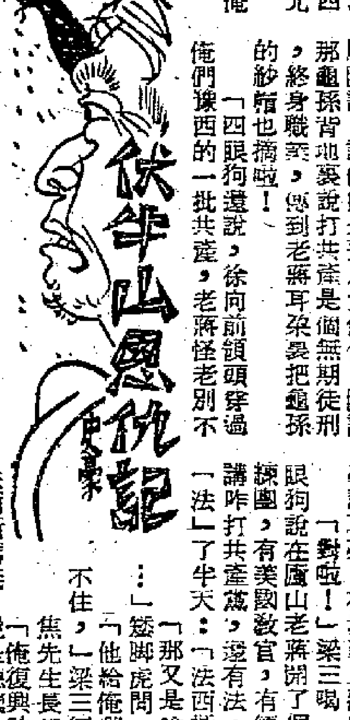

七七、碉堡

從焦先生的房間裏出來，每個人心頭都是重甸甸的，失去了歡笑與活潑，「光打共產不打日本，以後豫西會不會給日本打進來？」這問題不光是矮脚虎他們，別延芳也在想。

「管這幹啥？」醉仙勸他：「俺們是有奶就是娘！」

「不要緊的，」教堂的人們也勸他：「共產黨非打不可！日本人也不敢胡鬧！要是敢胡鬧，俺們美國不會不管的！」聽着這美國娘們都有那股穩勁，別延芳也就放下了心。

可是，事實上空氣越來越緊了，四眼狗上洛陽帶回來一串消息，梁三回到屈原崗給大家轉述：

「龜孫他要俺別聲張，怕嚇着。」

「你說，」焦先生矮脚虎他們催着。

「說得好，喝一壺！」

「他說，」梁三舐舐嘴：「春天那個什麼第四次圍剿可慘啦！兩師人馬給共產繳了械，師長都俘虜過去啦！老蔣的第十一師御林軍似的一師人馬剩了個軍傷的光桿兒師長，老蔣寫信罵陳誠，說他眞是丟人大傢伙，陳誠那龜孫背地裏說打共產是個無期徒刑，終身職業，傳到老蔣耳朵裏把龜孫的紗帽也摘啦！」

「四眼狗還說，徐向前領頭穿過俺們豫西的一批共產，老蔣怪老別不幫忙，沒有消滅他們，他很不高興！」

「老別知道沒有？他咋說？」矮脚虎問他。

「咋不知道？老別向四眼狗瞪眼：『入你姐你老蔣幾百萬人馬外加飛機大砲都沒有拔掉共產一根毛，反讓共產打的哇哇叫，俺豫西有屌用？人家共產也沒有跟俺打過一顆子彈，埋怨俺個毬！』四眼狗一聽，也祇好乾瞪眼！」

大家都給逗得發笑：「四眼狗說他的上司上廬山，那是幹啥？老蔣要學諸葛亮，在城頭上觀山景麼？」

「對啦！」梁三喝一壺水：「四眼狗說在廬山老蔣開了個什麼軍官訓練團，有美國教官，有德國教官，專講咋打共產黨，還有法，法，」梁三「法」了半天：「法西斯主義！」

「那又是啥？法，法……」矮脚虎問。

「他給俺們說過，俺記不住，」梁三紅了一臉。

焦先生長長地嘆了口氣，說：「俺復興社還發了法西斯講義，是德國人編的。」

「你分到一本沒有？」焦先生問。梁三搖搖頭。

梁三想了一想：「四眼狗說德國官要老蔣造碉堡，一步一造，造過去，可是老別說共產有勁兒，往前走，逼過去……」

青春女郎自傳
莎蘅

當她被介紹給溫森時，她緊握着他的手說：「對於飛將軍，我是從心底佩服的！」

轉過身去，她又在伍市長的臉上吻了一下：「乾爹，我的乾媽好不好？」

「茜茜，你別淘氣了，」伍市長用手撫摸着被吻的部分。

這個乾女兒一定是個不尋常的乾女兒，不然哪能在人前這麼毫無忌憚，我心裏想。

她剛剛在伍市長的身旁坐下，便又站起身來：「乾爹，我想起了一件重要事情！」

「什麼事，茜茜？」伍市長十分關切的樣子。

「上海霞天舞廳開幕，他們請我去剪綵和唱歌。」她嬌嗲嗲氣地說。

「約定的是幾點鐘？」伍市長問。

「他們說是九點鐘兒！」

「說是九點鐘，那麼十點鐘去也不晚——而且市長請我們一起去捧場的，」李保羅起緊湊趣。

「乾爹，您可不許不去！」這位歌后扭股糖似地摟着伍市長的頸子。

伍市長斷然有點兒發窘，但是不敢不依着他的乾女兒。

「去，一定去；吃完飯大家一同去好了。」伍市長連忙問我和溫森喜歡吃什麼菜；我表示無所謂，溫森却只知道說要吃北京鴨子。

榮上來的時候，這位歌后畢竟身手不凡；她不但照拂溫森和伍市長，對我也直忙着佈菜。

「T.K，你這麼年輕，怎麼有這麼大的乾女兒？」溫森問伍市長，兩眼却釘着張茜茜。

「乾女兒是不拘年齡的。」伍市長說。

「乾女兒比女兒可以多派好些用場！」李保羅接上一句。

「將軍，您要願意，我可以替您介紹一兩位漂亮的乾女兒；就怕您的太太不答應！」她的眼睛經過溫森而掃射到我的身上。

「麗莎不會反對的，我們都喜歡小孩子。」溫森獃頭獃腦地說。

伍市長和李保羅都笑得彎下腰去！他們幾乎把口中的茶都噴出來。我也忍不住想笑，可是仍然彆住了。

「麗莎，你不是說過喜歡小孩子的嗎？」他又轉過身來問我，一本正經的樣子。（七十七）

上海第一個教會學校　神文女子中學新生記

廢除美國的名字「神文」，正式命名為滬南女子中學，這具有一百零一年歷史的學校從此與美國徹底割斷關係，校園內充滿了一片新氣象。

【上海通訊】神文女子中學新生了！狹長的校園內洋溢着一片新鮮氣象，許多同學都穿上新衣服，像過着歡樂的節日一樣，蹦蹦跳跳的招待着來賓。校中一個隆重的典禮會在舉行。「神文」，這個美國的名字被永遠廢除了，它已正式命名為私立滬南女子中學。

這個學校有着一○一年的歷史。美國在上海辦有二十六所教會學校，它是最早的一個。在神文九十週年的紀念會上，聖約翰校長卜舫濟說：「你們神文女中是我們聖約翰大學的姊妹學校。」以老牌的聖約翰尚且這般的恭維，這便說明了神文女中是在上海的第一個教會學校。

神治文（Rev. E.C.Bridgman）是在一八三○年來華的第一個美國傳教士。他從一八三一年開始寫「中國大全」，費時十六年才寫成，全書有二十大本，天文、地理、商業、歷史等無不包括，是一部極完整的作為情報之用的大書。一八四七年他到上海，參加聖經繙譯，美國西點軍校畢業生，擔任陸軍中尉的柯伯頓做他的助手，神治文又是以宗教為掩護，進行着情報活動。「治外法權」與「望廈條約」的助成者的出現，均得歸功於他。一八五七年神治文做亞洲文會第一任會長，他在就職時說：「要控制一個國家，宗教、文化、藝術都是不能缺少的。」由於他在上海不斷進行商業上的侵略，就是這種「歷史」，獲得了一塊土地，這個人的妻子——神文，便辦起神文女中來了。

美國人辦教會學校有什麼目的？這頂好看他們自己的說法，神治文在家書中寫着：「我們到中國來傳教，與其說是宗教的原因，毋寧說是政治的原因。」神治文的妻子更說得徹底，說是中國婦女沒有得到基督教的福音；但她的教育方針却是要把每一個學生變成：「卑躬屈膝，逆來順受」的奴才，和養成毫無鬥爭精神的人物。她死後，遺囑把學校交給美國女公會接管。該會的女教士批評同學們說：「她們不肯『當人打你的右臉時，你要連左臉也給他打』，同時也從不贊成別人這樣做。但當她們體會到『容忍』也是一種美德時，她們就情願去做了。」女公會的宣傳小冊子上說：「世界上五分之一的女子被發現在中國的家庭裏，五分之一的婦女正在等待着一位救主，而這位救主也正在長久地等待着她們。」

在美國人控制下　校規極不合理

不准學生訂婚，不准學生與男朋友通信；兩個學生鄰居，上校回家不能由一人接送。

從一八五○年開始，在十八任校長中，有十五個是美國人。女公會並規定校董會、校長和教導主任須是基督徒，聘請的教授也以未婚為對象，這樣方式便控制了學校行政大權近一百年。在經濟方面也是從不公開的，我們可以看見留存到今天的光緒四十年的捐款簿，方形黃色的募捐袋，以及當時洋人挾持勢力向海關等機關國人捐款的簽名貼。但向國內外募集的款子都不知去向了，現在的校舍還是由演劇籌募建成的。對於校規方面，更是時有更易，訂得非常不合理，如一八八二年規定不准訂婚；一九二五年規定不准與男朋友通信，並規定兩個學生鄰居，上校回家不能由一人接送。同時校中又把聖經、英文訂為最重要的課，家政一課也不能忽視。這樣培養成的是大批美國生活的崇拜者，在精神變得愚昧無知，迷戀着美國電影，有些小姐想做蒙面大盜，把母親的衣服偷剪了來蒙在面上；也有不少變形成功了的小姐和少奶奶，墮落到逃往台灣和美國。這一百年來的毒害是無窮無盡的，在今天這筆賬必須獲得澈底的清算。

師生員工覺醒　學校迅速新生

抗美援朝的愛國主義教育使神文女中清醒轉來了。在去年十月舉行的百一週年紀念會上，雖然是一個誕生的節日，但進步的老師和同學已經認識到這節日的可恥。經過了全校師生員工的小組討論，漫談和回憶，大家思想上獲得明確的認識，一致批判了過去。從新生籌備會到現在還不到一個月，神文便宣布新生了。校長王佩貞是一個四十七歲的人，她做了二十年校長，她深刻地批判着自己。她說：「神文改名為滬南，是新生的第一步，精神上的澈底獲得新生，還必須從基礎上批判過去，不斷地爭取進步。」初三學生吳嘉美說：「割斷了美國文化毒害的影響，作為新生的滬南女中的學生，纔真的感到光榮與驕傲！」（七月十四日寄）

歷史上的創舉　撫州名貴西瓜運到上海銷售

這種西瓜過去專供廬山避暑的將幫及有閒階級享受

【上海通訊】新社會，隨着交通的逐步恢復和政府對土產交流的重視，人們吃到了從來沒有吃過的水菓。江西水菓繼南豐蜜橘銷滬之後，又有撫州西瓜來到上海，第一批貨色已於七月十一日運到。撫州西瓜與上海市民見面為歷史上第一次。

撫州西瓜，長圓形，皮色淡黃，肉金黃色，甕頭很大，一般重十斤以上；皮薄味甜而多汁，可與平湖西瓜媲美。這種西瓜在反動統治時期專供廬山避暑的將幫及有閒階級享受，一般工農大衆難得吃到。

上海市恒茂、榮康等水菓行於年採辦蜜橘的同時，纔知道江西還有那麼一種名貴的瓜果，便派員到撫州收購，採辦經過情況很好，第一批辦西瓜六千隻，今日應市。

還有開封西瓜，最近亦有到貨，這也是解放以來，纔來上海的一種水菓，只是因為路程太長，往往貨色到滬，損失很大，再加產地沒有很好地與運銷商配合，以致在土產交流工作中產銷兩地均遭受損失。

各地通訊

女人不塗脂粉　男人決心戒煙　莆田沙板鄉互助組推動全鄉生產工作

【福建莆田通訊】莆田沙板鄉組織了七十五個互助組，均採取自願兩利、民主、等價交換原則。各互助組每日記工一次，[illegible]

福州通訊　福州大學在前進中（續完）

為了檢查學習的成績和教學效果，該校化學系同學經常舉行民主考試，由教師出題目，交給科代表，然後由科代表主持考試，試卷則由同學民主評定，這樣就更提高了同學的學習情緒。同學們不但在正課學習方面認真努力，同時也很注意時事學習，大部分同學都能根據個人計畫緊緊掌握時間進行讀報，學生會及各系會還經常舉行時事測驗。此外為了練好身體增進健康，準備參加國家建設工作，同學們的體育，文娛生活也已活躍起來。學校行政領導上對這一工作也極為重視。現在學校已增闢了各種球場，修理並添置了各種體育設備。全校百分之百的同學每日早晨都能準時參加早操。每天下午五時至六時為體育文娛活動時間，男女同學們都齊集在操場上參加各種體育運動和文娛活動。本月二十三日該校舉行了全校性的運動和文娛大會，在學生會每人至少參加一項比賽的號召下，全校師生員工都紛紛踴躍報名。同學們都深刻地認識到：一個青年，應該有正確的思想，應該學好技術，練好身體，以準備參加新中國的各項建設工作。

教師積極改進教學，為人民的教育事業服務

為了貫徹新民主主義的教育，改造和提高教學方法，教師們已開始掃除了過去的偏僻路，他們組織了「教學研究組」和「教學小組」，經常在教學工作上努力研究，創造新的教學方法，交流經驗，並製定教學計劃和教學大綱，以加強領導同學們學習。如教育系結合政治思想教育，陳叔圭先生在講授「教育心理學」時，把心理學課本內所學習的理性知識與感性知識結合着中心政治任務——鎮壓反革命這一具體問題上展開討論，要求同學們在鎮壓反革命的學習上，回憶一下在參觀了「反特治安展覽會」後所引起的感性認識，是怎樣提高到理性認識的，又通過家庭親屬或朋友係反革命分子而被鎮壓的同學，來說明自己是怎樣從感性認識上提高到理性認識階段。經過以理智克服了感情，提高到本身實際問題時，對反革命分子的仇恨，這就大大提高了同學們的政治認識，加深了對反革命分子的仇恨。為了使書本上的學習能和實際結合起來，學校教學領導上，更有計劃的領導同學們去參觀和實習，如化學系、教育系、農學院的同學們在教師們領導下，曾分別參觀了工廠、電廠、農場、學校、托兒所等。生物系同學們到梅花（村）去採集各種標本。此外教師們還組織了「新民主主義論」、「政治經濟學」、「實踐論」等研究小組，以通過政治學習，來改造和提高自己的思想意識。

由於教師在教學態度和工作作風上的轉變，同學們也更加敬愛教師了，師生關係空前的融洽起來。化學系三年級下學期吳種榮（學生會主席）同學說：「過去學校行政與學生間是對立的，雖然表面上很和氣，但日常生活總是處在『無形戰線』上。我在每次參加校務委員會之前，總是先得準備一下『對付』學校行政的某些措施，以便在會上站在同學的地位，反對學校的。因此會上往往就形成不可調和的氣氛。現在完全不同了，我們同學與學校行政，已真正做到打成一片，有事大家商量，有問題大家討論，有困難大家設法解決，一切工作都循着辦好學校，一切都在進步中。」這說明了合併接辦後的福州大學成立到現在還只是短短的兩個多月，在全體師生員工的共同努力下，已呈顯了一片新生氣象，這證明了中國人民有足夠的力量辦好自己的大學。今後，他們將在人民政府的領導下，為新民主主義的教育事業而奮鬥。

由消費城市轉變為生產城市　長沙市工商界日趨繁榮發展

工商業戶數量增加　工人生活獲得改善

【長沙通訊】長沙市解放兩年以來，由於共產黨和人民政府正確的領導，和工人階級勞動熱忱的提高，經濟情況發生了重大的變化，工商業日趨繁榮與發展。[illegible]

北京新事

電影學校在京滬招生　女電車司機工作愉快

★京劇老票友包丹庭、于連泉、章小翀、錢寶森等（年齡都在六十歲以上）；定七月十三日晚在長安戲院舉行抗美援朝捐獻義演，得款購買「魯迅號」飛機，劇目為「得意緣」、「石秀探莊」。

★繼女電車售票員之後，北京又出現了女電車司機。她們非常高興地駕駛着修好的電車，走過熱鬧的街道，走在工廠和學校的旁邊，當走向天安門廣場時，微笑着抬起頭來，正對着天安門上毛主席的巨像。

★中國教育工會北京市委員會七月五日召開各基層組織代表會議，決定提高警惕，積極加強國防，為保衛亞洲與世界和平，繼續開展抗美援朝愛國運動，繼續增產捐獻，並通過捐獻「北京學校號」飛機一架。

★中央文化部電影局電影學校開始在京滬兩地招生，演員班、編劇班招三十名，男女兼收。演員班須高中畢業或具有同等學力，編劇班須大學程度或在革命文藝團體工作三年以上，八月一日至十日報名，八月十三日起考試。

★燕京大學宗教學院院長趙紫宸在光明日報上發表了一篇短文，題為「我辭去了世界教會協會主席之職」。因為該會中央委員會去年發表了一個「擁護美國侵略朝鮮的文告」，趙先生「深惡痛絕美國利用了世界教會協會進行其侵略政策」，趙先生的辭職信是今年四月二十八日發出的。

★京劇藝術院與中央民族學院合併，改稱中央民族學院附屬中學，兩校師生對中央人民政府這一決定一致表示熱烈擁護。

★新華書店展出由劇院演出中國劇本「在戰鬥中成長」的圖片，佈置和化裝力求適合中國情調，看的人很多。（七月十二日）

更正： 昨日本版所載「台灣瑣記」中的「郭懺」係「郭寄嶠」之誤，特此更正。

「在港澳這樣地方能搞通思想嗎？」——附「怎樣才算搞通思想？」

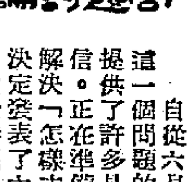

問題討論總結

自從六月十六日發表了葉洛先生關於「在港澳這樣地方能搞通思想嗎？」這一個問題的討論經過以後，我們陸續收到讀者的來信有四十五封之多，而且提供了許多具體的、有價值的意見，我們曾發表了其中六篇比較有代表性的來信。正在準備繼續發表其他來信的時候，葉先生在廿五日那天來信要求大家先解決「怎樣才算搞通思想？」的問題，因此我們又跟着接到廿多封來信，結果決定發表了六篇比較簡單扼要的來稿，希望能把幾個直接有關的問題一併解決。由於篇幅的限制，我們無法再繼續發表更多的來信，除了向這一部份投稿的讀者致歉以外，我們還願意向熱心參加這一次討論的讀者們致最大的謝意。當然這幾個問題還是和總問題是分不開的，為了使讀者們容易了解總結的內容起見，我們準備分幾個問題來作總結，不要把它分割來理解。

一、是不是因為「存在決定意識」，所以在舊的環境裏談改造是「徒勞無功」的？

一定的歷史社會環境產生一定的思想意識，也就是說，社會思想意識（包括了個人的思想感情及社會的意識形態：藝術、科學、法律、道德、政治、國家等等）是社會物質生活條件（生產關係、經濟結構）的反映。[illegible]這是一般的情形，但決不能因此就說，在一定的社會環境裏就不可能產生新的思想意識。[illegible]何況思想意識本身也不斷發展的，因此，即使在同一社會環境裏，由於各人主觀上的努力和追求真理的熱情不同，因此各人有思想意識的先知者和後覺者，再加上各人參加生產鬥爭和社會鬥爭的情況不同，更容易產生不同的思想意識。

試想一想，馬、恩、列、斯和毛、劉、周、朱等革命導師們不是從舊社會裏生長出來的嗎？新中國的許多革命工作幹部不都是在舊社會裏生長的嗎？他們不是很大的改造了自己，具備了進步的新的思想意識，並且獻給了革命事業嗎？我們還能說在舊的環境裏，不能搞通思想嗎？不，絕對不能這樣說的。

當然，我們並不能否認在新的社會環境裏改造思想是比較容易的，相反的，我們也無法否認在舊的環境裏談思想改造是比較困難的，但這並不等於說在舊的環境裏談思想改造是徒勞無功，甚至不可能的。如果這種說法可以成立，那麼歷史上從來不會有新的思想，也不會有革命工作者的出現。[illegible]我們還能說「在舊的環境裏改造是徒勞無功的」嗎？

二、把自己認為是「普通人」，不能與革命導師或舊社會的一些偉大思想家或革命者相比而就氣餒，這種觀念對不對？

大部分讀者的意見都認為這種觀念是不對的。固然，狂妄的把自己比作革命導師、偉大思想家的思想是絕對錯誤的，甚至還認為「老子天下第一」這種個人英雄主義的思想，是不容許再有的，因為今天是人民羣衆的世紀，在羣衆中，誰有更大的決心，誰有更大的智能，那末誰就最能為人民服務，誰就是代表羣衆的利益，[illegible]

相反的，總覺得「普通人」比不上「革命導師」，或者以為「普通人」不會像「革命工作者」一樣搞通思想的話，這只是小資產階級的沒落意識。儘管我們比不上革命導師，可是我們不是可以虛心的向他們學習，向他們看齊嗎？革命家並不是生來就是革命的，還是要經過艱苦的主觀努力才能跨前一步的。問題在於：「學習、學習、再學習。」

雖然有人強調馬克思可以在資本主義社會裏搞通思想，但普通人就不可能了。這樣的見解是不正確的。當然沒有馬克思那樣熱情和毅力去追求真理，普通人是不可能有馬克思那樣偉大的成就，但普通人如果能夠努力學習，參加實踐，雖然不一定達到革命導師們的水平，同樣還是可以了解真理的。在馬克思同一的時代，不是也出現了偉大的恩格斯，不是也出現了許多革命工作者嗎？甚至，在那一個時期，不是許多普通人也有了新的思想意識嗎？

因此，我們認為任何一個普通人都是可以搞通思想的，只要自己肯努力，肯學習，肯鬥爭，遲早還是可以跟偉大的導師們一樣，接近真理，並為崇高的理想而做出最光榮的事業來。

三、在整個世界範圍之內的大變革中，陳腐的環境是不是已經起了質的變化？

對這一個問題的看法，是比較分歧的。其實，如果說此時此地的環境，已經起了質的變化，那又未免太主觀了。在社會發展的過程中是否有了質的變化，是要從社會經濟基礎來衡量的，而且還要看政權的性質如何。我們不能說此時此地環境已經開始了質的變化。

儘管許多地方還是陳腐的環境，但我們還是不能將任何一個地方孤立來看，因為世界是一個有機的整體，全世界社會主義與人民民主力量不斷的壯大，特別是中國革命的偉大勝利，給與全人類重大的影響，任何地方受到巨大的影響，要求進步與傾向進步的人已日漸增多，這就是有力的說明。縱使沒有質的變化，但我們已經不能把它看做單純的落後環境，目前我們所處的環境，還是具有相當有利的條件，因此我們還是可以搞通思想的。

四、要怎樣才能有效的搞通思想？

大家一致認為要有效的搞通思想，就要做到下列幾點工作。

（一）不做思想上的懶漢：搞通思想不是一件容易的事，一定要從困難當中想出辦法。肯多去想想和多發掘問題是搞通思想的一個重要條件，尤其在此時此地，不合理的環境很容易使青年男女的思想養成一種隨性，這將嚴重的阻止一個人的徹底改造。如果我們不多動腦筋，不多接觸新的事物，那我們很難把舊社會遺留給我們的舊思想和舊習慣清除掉。

（二）加強正確理論的學習：我們的思想，一定要有原則，要有根據。因此，我們不能不要加強理論學習；掌握馬列主義、毛澤東思想，才能看得清楚客觀的現實，從而才懂得應該怎樣去做。不過我們要將理論和實際統一起來，結合起來。因為單純學理論，還不能算搞通思想，一定要將理論貫澈到實際生活上去，否則滿口新名詞，也是沒有用的。

（三）站穩人民的立場：要搞通思想，頭等重要的事情，就是放棄非勞動人民的立場和利益，這不單是思想上的準備，而又是實踐改造的主要條件。假如不能站穩立場，那一切的學習都是空虛的。我們說站穩立場，當然指的是勞動人民的立場，這是與人民利益一致的立場。站穩立場，才能建立起勞動觀點及羣衆觀點，才能來完成自己的改造。

（四）運用批評與自我批評的武器：這是改造思想的重要武器，也是革命工作的不可缺少的工具。我們都是從舊社會出來的人，都是缺點毛病很多的，如果不能經常運用批評與自我批評的武器，那就永遠清除不了許許多多的缺點和毛病。我們能不斷自我反省，棄惡揚善，互相檢討，這對搞通思想是有很大幫助的。總之，批評與自我批評是推動我們進步最有力的工具，我們要好好的掌握它才對。

（五）要有計畫有步驟有耐心：在改造思想的過程中，決不能性急，須知我們腦子裏的舊思想，行動上的舊習慣，是有着長久的歷史的。要想旦夕間把它去掉是不可能的。只要有計畫、有步驟、有耐心，思想是一定可以搞通的。不要遇到一些困難和阻礙就停頓下來，犯急躁病和犯冷熱病，都是要不得的。我們不要忘了搞通思想是一場極端困難，非常激烈的，沒有妥協餘地的，沒有捷徑的解放鬥爭。

五、在目前這種環境能夠搞通思想嗎？

除了兩位讀者提出否定的意見以外，幾乎所有的讀者們都肯定的說在目前這種環境裏，絕對能夠搞通思想。這種肯定的看法，是正確的。因為根據我們在上面四項裏所談的，就可以得出這種正確的結論。

儘管此時此地仍有不少聲色犬馬的腐化的影響物在引誘無知的人們走向墮落的道路去，但這一切對於一個決心改造思想的人是沒有決定的影響的。不過，我們也不能否認，在不合理的社會裏，要搞通思想當然是比較艱難的。如果沒有正確的認識和堅定的意志，往往會進步得很慢，甚至沉淪下去，這也是事實。但我們並不能因此就認為在目前的環境裏，不能夠搞通思想。

總之，要求進步的青年朋友們，是不應該認為在目前這種環境要搞通思想是極端艱苦、相當緩慢而思想退縮，相反的，更應該下最大的決心和加倍的努力，一點一滴的做下去，這樣不難把新的思想、感情、生活習慣建立起來，甚至把思想搞通的。我們不要忘了，自我改造是一項長期艱苦的工作。

怎樣才算搞通思想

決定一個人是否搞通思想，是需要有一個標準的，可是這一個標準還是發展的。在今天，我們可以說，一個進步青年，能夠擁護共同綱領，而且在這綱目之下向着實地的去幹，並且不斷的進行自我改造的話，已經算是基本上搞通思想了。可是將來新中國再從新民主主義階段走上社會主義階段，甚至再走上共產主義階段的時候，提出更高甚至最高的綱領，共同綱領已經不適合大家的要求，因此在那種環境裏，衡量搞通思想的標準當然跟今天是不同的了。搞通思想的標準是發展的，因此搞通思想的內容也必然要發展的。

搞通思想並不單純指學習新的進步的理論，重要的是要把新的進步的理論貫徹到實際生活去。否則，單懂得一些理論就以為搞通思想，那是嚴重的錯誤。從理論到實際生活，再由行動提昇到思想感情，這是一樁非常困難的工作，有許多人在理論上接受了新的東西，可是感情上還有保留的話，這還不能算真正搞通思想。

請讀者們幫忙！

一、所有讀者來信，務請寫明通信地址及姓名。（不願發表的，請預先聲明，我們負責保守秘密。）沒有附上地址的來信，我們不準備處理。希望讀者們幫忙，使我們做到有問必答的地步。

二、「街談巷議」、「讀者論壇」、「交流經驗」各欄，歡迎讀者們踴躍投稿。

三、「家庭生活」、「老香港信箱」、「醫藥顧問」、「問題解答」等信箱，特請專家負責答覆讀者提出的問題。

四、最後，希望讀者不斷向我們提意見和批評，使我們更能為讀者服務。

——編輯室

在此時此地決定思想搞通沒有，是不能跟國內一樣來下判斷的。在國內可以要求高一點，在這裏，標準不能定得太高，要求不能太苛刻。在國內衣、食、住、行，可以徹底勞動人民化，然而此時此地就不能這樣做。如果看到人家有一點不是涉及原則性的小毛病，馬上就說他思想沒有搞通是不對的。

決定搞通思想與否，固然要從每個人的不同的具體條件來出發，（如學生、工人、店員、商人等），按照各個階級（如工人、農民、小資產階級、民族資產階級）在共同綱領所處的特殊地位，來進行具體的解決。不過在衡量一個人的思想是否搞通時，我們還應該特別注意他在實際行動方面的表現。從行動上來衡量一個人是否進步，是否搞通思想，是一把最有效的標尺。只有從一個人的行為來衡量，才能斷定他是否言行一致。

還有，看一個人是否搞通思想也要從發展中去衡量，因為我們不能要求一個人從開始就搞通思想的，只要他一天天向進步方向走去，而新的要素，好的成份，進步的力量是在日益發展的話，那麼不管這種力量的比重目前還小，但它是遲早可成為支配思想的主要力量的。

今天，在此時此地，一個人能夠下決心去為人民服務，擁護共同綱領，同時能不斷的把共同綱領的基本精神，貫徹到自己的思想、行動上去，便可以算是「搞通思想」的了。

通過這一次問題討論，希望許多讀者都能提高一步，甚至有更多的人下最大的決心去搞通思想。

（編輯室）

街談巷議

從明星夢的破滅　談到丟掉虛榮心

七月十六日電影圈裏刊登了一篇「明星夢的破滅」，這是一位受騙少女的自白，由百色先生筆錄，暴露出電影圈醜態之一，這篇文章得到廣大讀者的注意，很多人都對這位不幸的少女異常同情，而更進一步痛恨電影圈的黑暗。

在這種情況下，我認為較全面地理解這個問題是很需要的。我們應該把高度的痛恨、同情化成理性力量，在這樣的社會裏堅強地站起來。

這位不幸的少女，為了想做明星被一位高先生騙了，失去自己的身體。以責任來說，當然流氓高先生要負全部的嚴重後果，但是我們只指出利益和進步，我們應該對本身所存在的弱點進行嚴格的批判，如果我們能夠找出本身被壞人乘隙進攻的地方，那今後不但舊社會不能再給我們損害，我們反會澈底去改造這環境。

我以為受騙少女的主要弱點是虛榮心。在香港這充滿着世紀末情調的社會裏，女子所受的損害是最大的，社會將女孩子當作花瓶式地估價着，而女孩子自己沉醉其中還不知；女孩子喜歡打扮漂亮，怕有人說自己醜，還不是為着給別人「欣賞」，這些思想只有一個：虛榮心。女人們忘記了自己是社會上平等的一份子，把自己當作只是附屬於男人的東西，於是悲劇由此產生。

其次，對這社會缺乏應有的警惕和自己的軟弱也予壞人以可乘之機。社會如此腐化，一個世故不深的青年人是很容易隨時被騙上當的，這位不幸的少女竟會輕易相信一個陌生人能介紹自己當電影明星，豈非幼稚得可笑嗎？再說當這位小姐被關在房中時，應該覺悟了，如果早掙扎一定還可脫身，然而她沒有這樣做，反輕易付出更大的代價，她是為自己的「明星夢」所害了。

高爾基的外祖母有一次對高爾基說：「不要聽惡人的命令」，「不要把過失推給別人」。這對每個人自己說，是非常正確的，這不是說我們忽視壞人的罪惡，正為了我們要和敵人鬥爭，就必需認識壞人的面目（不管他手裏拿着劍還是拿着糖），也就必需自己堅強起來。（茜）

不要貪多嚼不爛

在暑假開始的時候，有好幾位同學對我表示過意見，他們都認為暑期中應多讀書，有些甚至想讀二十至三十本以上的課外書。這種勇於學習的精神是好的，不過要防止一個偏向，那就是「貪多嚼不爛」。拿起一本書看看就算了，大有「一目十行」之勢，書確是看了不少，但收穫却談不上。舉個例來說吧：好像學習中國革命問題時，如果是「跑馬看花」，「不求甚解」的去讀，那最多知道中國革命是由無產階級來領導，以工農聯盟為基礎。先要建立新民主主義社會，然後再過渡至社會主義社會。但，你若問問他，為什麼中國革命須要以無產階級領導而不是資產階級領導？為什麼我們不像蘇聯一樣直接建立社會主義而又先要建立新民主主義？那他一定啞口無言。這樣不求消化的學習態度，也就是我們說的「貪多嚼不爛」。

我們需要採取認真的、老老實實的學習態度。讀了想，想了再讀，多讀一次就知道多一些東西。讀完之後還要拿來與實踐相印證，只有這樣的方法我們才能收到更大的效果，才能更多的發現真理。我們寧可採取少而精的辦法，而不是讀的多，通的少。這樣我們在學習上才不致枉費時間！（旭峯）

不吹

馬鐵丁

大家談

「吹」好的人，一般都是最沒有本領的人。

沒有本領而冒充「本領高強」，於是乎「吹」。這種「吹」，當然都是抱着完全的利己的目的的。抱着這種利己的目的，已經不好，更糟的是：他不是憑藉本領和努力來博取，而是靠「吹」來博取。這種「吹」，實際就是一種欺騙，一種投機。這，自然是我們所要反對的。

還有另一種「吹」。由於舊社會的生活和思想的影響，有些人養成了一種誇大的習慣。有時當他敍述一個問題、一件事情的時候，也並不見得有多大的個人的目的，但他總是「報喜不報憂」，總是把自己辦的好事，「過五關，斬六將」，誇大幾分。有的人甚至僅僅爲了博取人們的一笑，也不管把事實吹噓得大走原樣。

然而，無論那一種，都證明是「無實事求是之意，有譁衆取寵之心」。既然如此，都將貽害自己，貽害別人，貽害工作。

當然，這種或那種的「吹」，在新社會裏實際都是吃不開的。因爲今天我們衡量一個人的尺度，不是只看他的「宣言」，而主要是看他的行爲。而且「吹」的把戲，最容易被人看破，因爲它說的不是事實，只有事實的真面目最能使人信服，無論怎樣的吹噓，都是有破綻可尋的。

有一句，說一句，是什麼，說什麼，原來怎樣，就是怎樣，這才是待人接物的正當的態度。

毛主席說：「不吹就是『實報實銷，老老實實』」。我們應當謹守這一條。

我愛祖國

「文化還家」和「書的問題」

羅仲

自從人民政權建立起來以後，展開羣衆教育工作，提高羣衆的覺悟與文化，就列爲人民政府的工作任務之一。在農村有冬學運動，利用冬季農閒時光，給農民補習文化，數以百萬計的農民，都投入這多學學習浪潮中，四九年東北冬學共有五萬九千六百六十二號，識字組五萬九千三百零四個，參加學習的總人數是四百廿五萬二千九百六十六名。其中婦女約佔百分之四十，中、貧僱農佔百分之九十五以上。在城市有工農業餘夜校的組設，職務爲工人們設課，據今年初的統計，單廣州市就有工農業餘學校二三八間，有一萬九千多人受教育，其中工農佔百分之七十，城市貧民佔百分之三十。還有特別爲工農革命幹部及有三年以上工齡的產業工人，設有工農速成中學，以三年的時間，要提高他們到高中文化水平（原係高小程度），優秀的送入人民大學去學習，培養成爲國家的高級建設人才。而人民大學也是一間專爲工農開門的新型大學，是工農最高的學府，有着衆多的教師，充實的設備，完全是在馬列主義思想指導下，吸收蘇聯的先進教育經驗，進行教育工作。這就是一整列的「文化還家」的路線，因爲工農大衆本來就是人民文化的創造人。教育大衆化的成績是輝煌的：廣州各工農業餘學校的學生，這半年的學習，一般每人認識了四百多字，很多考上中學，了發局的幹部，法警和消防隊員。東北一年冬學的結果，文盲都能認識二三百字，最好的已識到九百多字，頂差的也識一百字左右。而且工農很珍視自己的文化，他們理解力又強，學了幾百個字就學會勉強看通俗的書報，寫日常應用的函件，記賬打條子。最好的如大連一個十九歲女工劉梅閣，到四九年一月一字不識，到年底學會兩千字，能寫工作報告，被選爲旅大縣長甸村軍屬王裕氏一家的特等識字模範。寬甸冬學，就能給前方兒子寫信並且寫得還能通順。又如大連中蘇漢業製氷廠工友謝世山，原來一字不識，在四九年一年中，識了一千四百字，因而大大提高了生產技術，十月中被提升爲廠長。

文化普及的另一個表現，就是書籍的暢銷。例如時事手冊，現在每期銷行二百萬冊，創造了國內期刊銷行數量的新紀錄。學習雜誌半月刊，每期銷行卅萬份。學習，初級版銷行七十六萬，各種報紙的銷額，都是數以萬計。五〇年出版總署就印行了一千萬冊關於馬列主義政治性的書籍，由蘇聯運來的中文版書籍還不在內。去年並曾供應了一億四千餘萬冊的中小學教科書，五一年的計劃是比五〇年增加百分之五十，出版總目標是五億三千萬冊，其中特別應當提到的是準備完成「毛澤東選集」！因此書店就成了最時髦的事業，單只新華書店就在全國擁有一千一百多家分支書店。加以期刊報紙的發行工作，改由郵局擔任，郵發合一，在全國有五萬所大小郵局及代辦所，因此這個發行網是極爲廣泛的，還深入農村，並且動員各住戶訂閱報紙雜誌，經常這也是促進書籍流通普及的一大原因。

同時，凡是出版的期刊書籍，不但量多而且更要求質美，莫說誨淫誨盜有意販賣黃色趣味的讀物，已經無人要讀，也無人出版，就是思想性稍差的作品，都要受到各方面嚴肅認真的批評，那怕把反動毒素傳得很到家的「武訓傳」電影和「武訓」劇本，以及「千古奇丐」等作品，也逃不過讀者銳利的眼睛，目前正在受批判當中。就是這次被選爲華南文藝首獎的「漁港新事」，南方日報的文藝欄也出現了不同意的批評，那怕就是擺在中央公園大門口的一張連環畫，也有三天的討論。會中宣傳書「南方日報」，各地的報紙都有書評專欄，這不但對於讀者瞭解和選擇書刊有極大幫助，而且也樹立了出版界前所未有的嚴肅認真的作風！

再談到書籍的形態方面，首先就不許有錯字，決不能粗製濫造，記得三聯書店出版的恩格斯名著「家族、私有財產和國家的起源」，全書二〇〇面，後附正誤表二面半，其中多數是原文名詞排印的錯誤，還有一些是標點符號的錯誤，但也有幾個是漏字及顛倒字句的，正式脫落字句或順序的錯誤，而且已經勘正，還受到「祖國圖書館學」雜誌的批評，其餘就可想了。

家向達教授，今年在新建設的期刊雜誌發表了一篇論文，主張出版一本書，要講究內容不論，起碼也要封面裝幀，版權頁要齊備，上下天地的線要整齊，要留一下一定的尺寸，按照書本身的性格，選擇一種適宜的風格和形式，千篇一律的簡單公式化。他的論文發表後，出版署胡愈之署長，立即向全國發表意見，主張「一本好的書，應當是一件完美的藝術品」，不但要講求內容，也應當講究形式上的美觀——我們知道魯迅先生是向來對作品的裝幀是不肯馬虎的。這說明我們能有精力注意到一書的形態問題，這又是一個進步。

談天說地

過來人

梁水者君日前說英文書院女學生結交異性朋友的三S政策，歸入政策，認爲尚須補充一項M政策，沒有錢（Money）誰和你看戲，吃洋餐，旅行和跳舞。（缺水者）

兒童讀物

某圖書出租社，最近出版了一冊圖書目錄，裏面「兒童讀物」一欄內，竟有聊齋誌異這本書。按聊齋誌異爲中國一本著名的談狐說鬼之作，文言筆記體，頗深難懂。（黎祥宗）

黨給魯迅以力量

——片斷回憶

馮雪峯

魯迅先生愛我們的黨，是由於對於我黨的認識，所以，他雖不是一個黨員，他的黨性卻實在非常的強；這是很容易理解的，同時也是最值得我們黨員學習的。他的思想上的黨性十分明白，首先是他看問題的那堅強的原則性——人民的利益，革命的利益。而他的「分清敵友」、「黨同伐異」、「憎愛分明」、「愛自己的朋友」、「對敵人則到死也不寬恕」等等，都是他的強烈的黨性的表現。魯迅先生又是最反對自由主義的。不但他在思想上表現了他的強烈的黨性，在實際行爲以至日常小事也是和他思想一致的。例如他對朋友，如果某個朋友已經傾向於敵人，他就斷然絕交，毫不留戀。又例如在左聯中，他的朋友如被敵人誘降，他是要毅然起而向誣衊者反擊的。而他就最厭惡那種聽見別人造謠誣衊自己的同志而也坦然處之，或甚至也跟着傳播謠言的人。他的這種表示，我是親眼見過多次的。我還可以舉一個例子，就是當一九三六年六月間，最無恥的托派存心不良地寫一封信給他，在信中對斯大林同志和我黨中央大施攻擊的時候，他對托派的憤怒和輕蔑真可謂到了極點了。他那時病在床上，我去看他，他還沒有對我說一句話，我也還沒有來得及坐下，他就忙着伸手向枕頭下面摸出那封信來，沈着臉遞給我，憤恨地說：「你看！可惡不可惡！」我看了後說：「他們自己碰上來，你迎頭給他們一棍罷！」他說：「等我病好一點的時候，我來寫一點。」可是，雖然決定要給以打擊了，而憤怒仍不稍減，又沈着臉說了一句：「可惡不可惡！」兩天之後他仍舊在沈重的病中，我就提議一個辦法，請他說個大意由我筆錄，寫幾句作公開信回答，他同意了。我主張早日答覆，是認爲打擊托派固然重要，而同時也實在爲了他可以早日減輕憤怒以免加重他的病。這封回信在雜誌上發表了，他翻着那雜誌的時候是高興的；可是，過幾天我去看他時，他笑着說：「我們還是便宜了托派！他們的來信沒有比我的回信低兩格排，這樣，我們就把來信和回信平等看待了！我們當時沒有注意，便宜了他們！」你看，從這裏就也可以看出他所說的「都是由於我的疏忽所致的」、看起來似乎很小的錯誤，他都指出來，而且提到原則性的意義上去。

同志們，魯迅先生不是一個黨員，他爲什麼黨性如此強，如此憎恨托派？就因爲他愛我們的黨，因爲他保護人民和革命的利益，因爲托派是最卑污的反革命派，因爲這些混蛋在他面前肆無忌憚地攻擊斯大林同志和我們黨中央，這是他無論在思想上感情上都不能容忍的！

我認爲這是我們最應該學習魯迅的地方。魯迅先生有一些思想和對問題的看法，特別是他前期的，我覺得是應該用馬列主義和毛澤東思想的原則與觀點，仔細地加以分析，才能成爲我們的營養的。但他大部份的思想，特別是後期的，我覺得都是正確的、革命的，我們應該學習的，而其中特別應該學習的，我以爲是他的黨性。他不是黨員，這絕對不能成爲我們不向他學習的理由。

從魯迅先生的黨性的表現上看，可以證明魯迅先生是用實際行動，並且從心底裏愛我們的黨的。他和我們黨之間的這種戰鬥的、同志的親密關係，自然也表現在他對我們個別青年同志的幫助和愛護上面。這種幫助和愛護，物質上的，精神上的，有時真可謂像對親兒子一樣。例子是很多的，不能詳舉。

在他最後十年中和我們黨的關係，還有他同我們黨的著名人物的接觸是應該提到的。一九三〇年夏天，李立三同志約他見面談過話；他們兩人討論過關於魯迅先生自己的戰鬥任務和方法問題。從一九三一年下半年到一九三三年之間，魯迅先生和瞿秋白同志之間所結成的友誼，已經成爲著名的事件，人人都知道的了，我這裏無需再敘述。

我現在要略去一切，很想記下當談到一個偉人、中國的和世界的革命偉人、我們的毛主席的時候，他所表現的那種嚮往和親愛的神情。（明日續完）

南朝鮮驚夢記

霍論德口述　馬紀泉編繪

（一二六）船離岸漸遠，大家依舊放心不下，諾德和柳嶺更是加倍的耽心，因爲個人的安危還在其次，倘或因此牽累了這一羣朝鮮愛國者的計畫，豈不罪過。

（一二七）爲避免追蹤起見，船駛出了航線，以全速向北走，力統樓上宣佈這一總船已爲朝鮮愛國者所操縱，他們爲反對美帝把朝鮮變成遠東的火藥庫，決定把這些軍用品送給朝鮮人民去，並宣佈把親美的船長和一兩個高級船員監視起來。

電影圈

解剖「艷曲櫻魂」

艾迪

確實的統計

抗戰八年中，我國軍民死亡人數估計有一千五百萬。

公共財產損失約值七千五百億斤小米。

私人財產損失約值五千億斤小米。

被毀的工廠，僅上海一地，就有二千三百七十五家。

八年中僅在晉察冀、冀魯豫、冀熱遼、太行、山東、淮海、蘇皖八個解放區，遭日軍殺害的人民，有確實統計的，已達三百零四萬零一百七十二人；被捕青壯年共二百三十九萬八千五百人；被燒燬房屋共一千七百八十三萬七千八百三十六間；損失牲畜一千五百八十六萬七千一百一十七萬七千六百三十二石（以上兩項均未將太行區的損失數字算在內）。

「艷曲櫻魂」的報道

這樣的一大筆血債，我們對於日軍的血海深仇，永遠無法忘記。但在日本被擊敗了六年後的今日，在美國正要重整日本武力的今日，第一部在我們面前出現的日本影片，而且是正面提到日軍侵華的影片，裏面所描寫到日軍對中國人民的損害，僅僅是射殺了一頭豬！

「你們都錯了！」

「艷曲櫻魂」使我們越看越糊塗。我們都知道日本軍人是如何地殘酷的。一九四一年十二月八日以後的三年零八個月當中曾經在香港生活過的人，尤其明白日本皇軍是什麼樣的人。作爲一個中國人，誰都不能忘記。可是在「艷曲櫻魂」裏，除了那個中尉副官，我們看不見一個兵士不是善良的，每一個兵士都同情我們，有些還富有強烈的正義感，甚至到了使人敬仰的程度。這些就是我們切齒痛恨的「皇軍」麼？影片告訴我們：「你們錯了！」「皇軍」是善良無辜的人。當我們一面嘆着三上的可憐的命運而離開了戲院時，有人就在得意地偷偷的笑了。

誰是兇手？恕不奉答

誰是侵略中國，殺害中國人民的兇手呢？日本影片說，不是他們，那些兵士都是很善良的。那麼，是那個中尉副官麼？影片裏說，他也不過是一個吃醋的副官，因爲三上搶了他的女人，而把三上置於死地而已，沒有說他是個戰犯。他最多不過是個壞心眼的中國人的兇手。使中國的人民受難的是誰？影片裏並不給你答案，甚至有些報紙說這部影片是日本人向中國人懺悔錄，是打擊黷武主義、打擊法西斯？假使是這樣，至少也該把這些侵略的戰犯指出來，指斥他侵略的罪惡。但是沒有。影片裏寫的是副官和一個上等兵的無聊的爭風吃醋，寫的是善良的兵。使我們中國人看了不僅忘記了仇恨，甚至要愛他們了。

他們仍然是敵人

在這些影片裏，美國人已經把侵略給暴露的人們接受下來，上了「艷曲櫻魂」一課，向我們說：「如若干年前一樣，我們大家共存共榮」一樣。

我們能夠寬恕那些「被迫」來華作戰的士兵麼？不！絕對不！我們對於日兵（或任何侵略者的兵）的應有態度是：不管他如何的被迫而來，不管他在營裏如何苦悶，只要他手上還拿着武器，他就是我們的敵人。儘管「艷曲櫻魂」強調日兵的善良與苦悶厭戰，我們不要忘記，本文開始所記的一大筆血債，也就是影片裏所描寫的「可憐的」兵士們八年的時間合力造成的。我們也不要忘記，鞏固並意圖發展着法西斯的政權的，就是這些千千萬萬的士兵。除非他們的槍指向他們的統治者，他們仍然是我們的敵人。敵友要分清，濫情主義是要不得的。

沒有一個和平的鬥士

影片裏的三上以及任何兵士，根本就沒有一個是反法西斯的。換句話說，他們都是法西斯的工具，他們本身就是法西斯主要的主力。法西斯的政權，賴以維持的就是軍隊。它的兵士，即使「善良」到了極點，他們還是法西斯政權的基本力量。

你會說，三上最後還是逃走了的，而且是最後可逃到中國軍隊來做了俘虜的。他不是叛變了麼？

讓我們看看三上爲什麼要逃：他是反法西斯麼？一點不：你看他在逃走以前的時候，還要自殺，在給番號的中國軍隊（應當指出，片內的中國軍隊是國民黨軍隊，那個政治工作人員的美式肩章和臂章說明了一切）俘虜的時候，還一再要求給他死」這固然是影片製作者所要向我們說明的「大和魂」，在三上本身說來就是軍人要懂得守軍紀。所謂軍紀就是侵略和平人民的法西斯工具的軍紀，所謂大和魂，也就是日本黷武主義的精神象徵。假使三上是個覺悟了的人，他還會對這些與人民爲敵的法西斯統治者的國家機器的紀律盡忠恪守麼？

影片裏沒有半點提到他的反法西斯的思想，他對日本的統治者是無條件地盡忠竭力，死而無怨的，要嚴守紀律，（編導者對這點完全是含着讚揚式的肯定態度來處理的。）他要反對的不過是那個濫用職權的中尉副官，他逃走也是爲了那個不公平的中尉副官，同時也爲了捨不得那個女人。他的逃走，和反法西斯的基本精神沒有半點關係，和「向中國人懺悔」沒有半點關係，和「打擊黷武主義」更沒有半點關係。

主題·內容·目的

再看看電影的結尾，就會明白製片人的立場，是什麼的立場。三上拖着他的愛人春美向平原的彼端發足狂奔。中尉副官站在城門上發覺了，城上的士兵假裝假呆地不肯射擊他，中尉副官發怒，跑上城牆，自己開槍射他們。結果下面有一個兵士得擋，但他又把槍放下了。這是什麼意思要說？強調的是三上絕不是個反法西斯的兵士，中尉副官開槍射擊了他和春美，那副官的意思說穿了。這也是什麼製片人所要強調的：軍紀是法西斯的一任何強盜，恰如美國的法西斯必須遵守法西斯的一切的。他們「艷曲櫻魂」所要說明的是：軍人就得堅持法西斯精神，做了士兵就得守大和魂的軍紀，即使上司也使得受冤枉，對於上司的枉法也得服從，如果膽敢抗拒紀律，甚至要逃走，那就得殺無赦！

這就是本片所包括的主題，配上一個浪漫故事的形式，表現出殺伐的模糊的感情。目的是什麼呢？日本的統治者們，在這一部「本片」裏，認了什麼帝國的侵略罪？一部「反侵略」的血淚史！對中國侵略的「懺悔」，是完全放屁！

狗口長不出象牙

日本目前美國正努力扶植，日本軍閥戰犯都被釋放了，過去做過最不光榮的人，都被重用，全部被他們使用。假如是一部反戰片，反對侵略和平的，有利於美國的侵略，日本政府及其太上政府，會讓他們把這影片發行到香港來麼？而且，美國和日本的統治者，外表和善，而其內心是險惡的。他們是滑稽的。「艷曲櫻魂」是一個典型的例子。我們很多次上當了，許多而無數次不自覺的上當。我們發覺了，不特別是在現在，美國扶植日本，我們必須提高警惕！

「廣告家」擺烏龍

「今日之台灣」，放映的先一日，大派廣告，「美國派遣，從新估台……」奇怪的是在廣告裏卻印着「中共政府，決解放台灣」兩句話。雖然是用紅漆塗了，可是卻逃不過看的人底眼睛。這般「廣告家」擺了一個大烏龍！（漾）

影信箱

鄭麟先生：凡是港九經常上演西片的戲院，每七十天中，必有七天演英國片，所以在香港絕對不會看不到英國片的。前幾天利舞台演的「神童小傳」和「神馬奇俠」，一般就是英國影片呢。坦白地說，各戲院對於英國片的營業，沒有像美國片那樣的重視，宣傳上沒有特別的做法，引不起人們的注意。其實英國電影藝術，有它的特色，比好萊塢的最近貨色要強些，模仿好萊塢就是降低了。——編者

長城新片　海外吃香

長城新片「狂風之夜」在遙遠的東京谷「天外天」戲院作海外首映，寶座甚盛。外埠影迷對嚴俊、殊秋霞之演技，殊爲讚賞。

菲律賓華僑戲院繼「禁婚記」後舉行「枇杷巷」首映禮，留菲僑胞對長城出品深感興趣，至爲歡迎，賣座又創新紀錄。

姜明在「誤佳期」中一鏡頭

關心時事不可不讀！上海大公報出版

朝鮮戰局與世界形勢

每冊港幣一元五毫·外埠另加郵費

初版二十天內售完·再版運港發售

香港大公報發行　干諾道中一二三號　電話：三七一二二

太平 四場　新世界 五場　環球 四場　勝利 五場　好世界 五場冷氣開放　光明 四場　國際 四場

昨天頂爆 今天仍映

李我最榮譽之天空小說

一帆風順

人人看過一帆風順　人人今後一帆風順

是一部漁民悲慘生活的真實寫照

導演 李鐵　編劇 李晨風　監製 陸智夫　攝影 何鹿影

風行影業公司出品

吳楚帆　白燕　張瑛　周坤玲　林妹妹　·領銜主演·

裏面有：狂風巨浪驚心動魄的場面，山明水秀南國瑰麗的風光；內容是：充滿了血和淚、妥協與反抗、苦難與歡樂、滅亡與新生的偉大作品！長凡十二本映足兩小時·勢必擠擁請早定座

快樂 LIBERTY　今天繼續仍映

派拉蒙公司輕鬆香艷趣味大片名

鴻鸞雙喜

珍妮雅提　尊龍　珍絲達玲　瑪泰烈達　四大巨星領銜主演

燕爾新婚，小夫妻似糖黏豆；物色佳偶，老寡婦古井重波

佳譽紛紛　可見一般

國泰　即日四場　隆重獻映

文華公司榮譽巨獻　老舍原著改編　石揮導演兼主演

魏鶴齡 沈揚 李緯 程之 崔超明 林榛 姜修明 梁笑霞 宏合 高鷗演

勢必擁擠預沽明天票

我這一輩子

輝煌璀璨　國語巨構

本星期日加開十二時半早場

苦難！苦難！是誰給我們以這麼多苦難？幸福！幸福！經過怎樣的爭取才獲幸福？

近百年來中國人民苦難史！苦盡甘來千年冰河解了凍！

普慶　票房 五七二七六

大榮華班　最後一台特演名劇

新馬仔 鄧碧雲 馮鏡華 李海泉 任冰兒 秦小梨 石燕子

後天日場再演名劇　冷燕錯入鳳巢

今晚演愛國壯烈史劇　**臥薪嘗膽**

新馬自編自撰戲寶　新馬勾鼻京腔工架　碧雲越劇大酒絲帶　海泉好戲本色　燕子范蠡大演北派　小梨西施狐媚迷君

明晚演歷史名劇　宋江怒殺閻婆惜

明天放映　獸國奇觀

域多利　涼風調節　旺角彌敦道奶路臣街　電話52627

港九唯一新型設備國粵語片優美影宮

即日五場　九龍首輪　輝煌獻映　文華公司　國語對白　文藝巨製

癡男怨女·風月債難酬

不了情

桑弧作導　張愛玲編劇　哀樂中年

開場笑到散場　回家想吓又笑

地老天荒·古今情不盡

劉瓊　陳燕燕　林榛　曹章　路珊　彭朋　嚴肅　等十巨星合作

昨天早滿　今天請早　歡迎電話定座

看寫生裸體模特兒一場已值

全院涼風

金陵　冷氣開放　四場

國民　每天五場　第七天聯映

崔巍製片　俞亮導演　徐寧編劇

彩鳳戲金龍

白燕　張瑛　張活游　周坤玲　鄭惠森　李海泉　梅珍　劉桂康

三生三旦三丑聯合演出

高陞大戲園　電話27139

四大喜班　港九尾台

今晚仍演文藝新劇　**還君明珠雙淚垂**　名曲二支

星期日再演名劇　艷曲梵經

今日日場　戴森大破黑衣黨

本報廣告價目表

（公元一九五〇年十一月訂）

報名下	照報頭隨一格高	每格	港幣$40.00
特定地位	封面及港聞版　橫條不分長短期	每方吋	港幣$ 7.00
	豎直型不分長短期	每方吋	港幣$ 8.00
普通地位	三十天內刊出不足八十方吋	每方吋	港幣$ 7.00
長期廣告	三十天內刊足八十方吋	每方吋	港幣$ 6.00
戲目廣告	長期天天刊登	每方吋	港幣$ 3.00
經濟分類	每行十字有一行計一行	每行	港幣$ 0.50

華南電版　工作精　起貨快　價錢平

地址：威靈頓街九十九號C四樓　電話：三〇八四六

真光　最後一天　12點半 兩點半 七點半 九點半

驚險奇情粵語片　白光主演　第一部粵語巨片　**六二六間諜網**

今天五點半映　泰山情侶

明天正場　全部七彩　劍底鴛盟

景星　四場時間　二時半 三時半 五時半 七時半 九時半

即日獻映　霍士幽默大獸名片

奇利夫韋伯　慕蓮奧哈拉　羅拔楊　三星合演

妙人奇遇　SITTING PRETTY

明天　樂聖舒曼傳

東方　即日放映　火速定座

華納天然彩色歌舞鉅片　全部七彩　**飛燕傾城**

桃麗絲黛　張頓麥　[illegible]　合演

流行名曲十餘闋！熱情的舞場通妙！

今天十二時半　幽默滑稽巨片　**烏龍夫妻**　白燕　張瑛主演

大華　娛樂

昨天狂滿　即日仍映

雷電華科學神奇恐怖片王

侯活鶴士監製大片

魔星下凡

魔力無窮　大星下凡　不怕刀槍水火　是人是鬼　不可思議

神經衰弱小朋友　請勿光顧

平安　皇后

連日狂滿　即日仍映

美高梅公司本年度最偉大出品

全部特藝七彩

印地戰笳聲

百老匯　樂聲

最後一天獻映

香港首輪　[illegible]比亞特超特藝巨片

特藝七彩　**金玉緣**

比華利泰萊　佐治葛倫　主演

明天映　全部七彩　鐵血生路